

الميرة

التقرير السنوي ٢٠١٦

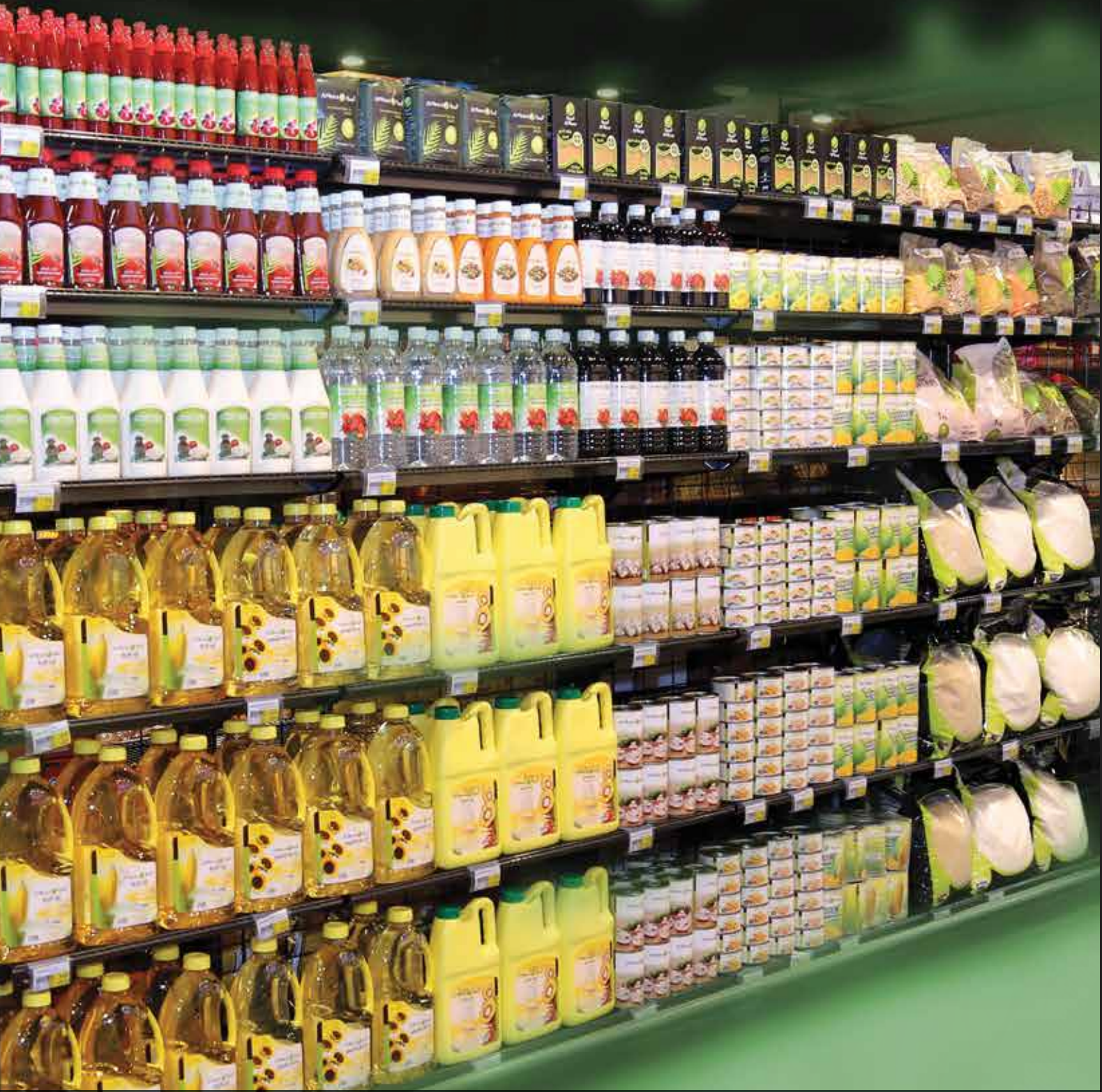

Al Meera  الميرة

الأكثر تميزاً وقرباً



حضرة صاحب السمو الشيخ تميم بن حمد آل ثاني
أمير دولة قطر



صاحب السمو الأمير الوالد الشيخ
حمد بن خليفة آل ثاني

مجلس الإدارة





سعادة الشيخ / ثاني بن ثامر بن محمد آل ثاني
رئيس مجلس الإدارة



السيد / أحمد عبد الله الخليفي
عضو مجلس الإدارة



سعادة الدكتور / صالح محمد النابت
عضو مجلس الإدارة



الدكتور / سيف سعيد السويدي
نائب رئيس مجلس الإدارة



السيد/ حسن عبد الله حسن إبراهيم الأصمخ
عضو مجلس الإدارة



السيد / محمد إبراهيم السليطي
عضو مجلس الإدارة



السيد / محمد عبد الله المصطفوي الهاشمي
عضو مجلس الإدارة

وخلال العام، وقعت الميرة اتفاقية لبناء ستة مراكز تسوق جديدة في كل من روضة أبا الحيران، ازغوى، لعيبب، أم قرن، الخور، والسيلية، بالإضافة إلى استكمال العمل في خمسة مراكز تسوق جديدة في عدد من مناطق قطر، مما يؤشر إلى التقدم الذي تشهده مراكز التسوق الـ ١١ من أصل ١٤ مركز تسوق ضمن خطة التوسع التي أقرت في عام ٢٠١٥.

لقد آتت خطة الميرة التوسعية ثمارها الأولى قبل نهاية العام، مع افتتاح فرعيها الجديدين في بو سدره وشمال السيلية (المعارض)، وسيتبعهما افتتاح ثلاثة مراكز تسوق إضافية على التوالي. إن مراكز تسوق الميرة الخمسة الجديدة التي تقع في شمال السيلية (المعارض)، أم صلال علي، الوكرة (شرق)، لعيبب ٢ وبو سدره، ستضيف مساحة ٩,٧٠٩ متر مربع إلى مساحة محلات السوبرماركت الموجودة في قطر.

لقد تم بناء مراكز تسوق الميرة المنتظرة وفق أعلى المعايير العالمية، فهي مزودة بالكامل بأحدث الديكورات الداخلية، وأنظمة الإضاءة، لضمان توفير تجربة تسوق إستثنائية. ويحتوي كل مركز على سوبرماركت مجهز بأحدث التقنيات والمرافق ذات المستوى العالمي، مواقف السيارات الواسعة، إلى جانب مجموعة كبيرة ومتنوعة من المحلات والمطاعم. إن متاجرنا الحديثة مصممة لتمنح المواطنين والمقيمين في المناطق الرئيسية تجربة تسوق مريحة، مجموعة متنوعة من منتجات عالية الجودة بأسعار تنافسية، وخدمات عالمية المستوى، وذلك بهدف الإستمرار في إنجاز رؤية الشركة لتصبح المتجر «الأكثر تميزاً وقرباً».

وبفضل التزام الشركة الراسخ باستراتيجية التوسع، وتماشياً مع الخطط العمرانية للدولة، تفتخر الميرة اليوم بسلسلة فروعها التي بلغت ٤٧ فرعاً، ٤٢ فرعاً في قطر، و ٥ فروع في سلطنة عمان.

من خلال استراتيجيتها الطموحة للنمو، والتطوير المستمر في مقاييس المرافق والخدمة، فإن الميرة لا تقوم بوضع معايير خاصة بسلسلة متاجرها في قطر والمنطقة وحسب، لكنها أيضاً تبرهن على قدرة الشركة على تزويد المستهلكين في دولة قطر بأحدث الابتكارات في مجال التسوق، بينما تلعب دوراً مركزياً في التنمية العمرانية في البلاد، بما ينسجم مع رؤية قطر الوطنية ٢٠٣٠.

وتقديرًا لإنجازات الشركة المتميزة في تحقيق النمو والربحية المستدامة على مدى أكثر من عقد من تاريخها، تم إدراج الميرة كواحدة من خمس شركات قطرية في قائمة «مارمور مينا إنتليجنس» ٢٠١٦ للشركات الثلاثين غير المصرفية الأكثر قيمة في دول مجلس التعاون الخليجي.



الشيخ ثاني بن ثامر بن محمد آل ثاني

رئيس مجلس الإدارة

كلمة رئيس مجلس الإدارة

بسم الله الرحمن الرحيم

المساهمون الأعزاء،

بالأصالة عن مجلس الإدارة، يشرفني ويسرني أن أقدم لكم، مساهمينا الكرام، التقرير السنوي لمجموعة الميرة للسنة المنتهية في ٣١ ديسمبر ٢٠١٦.

شهدت الميرة خلال عام ٢٠١٦، العديد من الإنجازات، وهو مستمر، ونتائج مالية جيدة. في حين ارتفع إجمالي الأرباح بنسبة ٣,٤٪ من ٤٢٧,٢ مليون ريال قطري إلى ٤٤١,٧ مليون ريال قطري، وسجل إجمالي إيرادات تأجير المحلات ارتفاعاً بنسبة ٣٧,٦ ٪ ليبلغ ٦٩,٣ مليون ريال قطري، وقفزت المبيعات بنسبة ٦,٣ ٪، وبلغت ٢,٦٠٤,٤ مليون ريال قطري في ٣١ ديسمبر ٢٠١٦. كما حقق الدخل التشغيلي لمجموعة الميرة ارتفاعاً من ٤٩٨,٦ مليون ريال قطري (الفترة السابقة) إلى ٥٣١,٦ مليون ريال قطري (الفترة الحالية)، محققاً نمواً بنسبة ٦,٦ ٪ خلال العام.

كما شهد عام ٢٠١٦ تقدماً كبيراً في خطة الشركة التوسعية، والتي تهدف إلى تقديم تجربة تسوق الميرة الراقية في مختلف مناطق قطر، في الوقت الذي تسهم فيه بفعالية في عملية التطوير العمراني في المناطق التي تشهد زيادة سكانية، أو تلك التي لا تتوفر فيها خدمات البيع بالتجزئة بالمستوى المطلوب.

في قطر. كما نعرب عن جزيل شكرنا لحضرة صاحب السمو الأمير الوالد الشيخ حمد بن خليفة آل ثاني حفظه الله، الذي أرسى القواعد المتينة لبناء الوطن وتطويره. وتوجه أيضاً في مجلس الإدارة بالشكر إلى معالي الشيخ عبدالله بن ناصر بن خليفة آل ثاني، رئيس مجلس الوزراء وزير الداخلية، لما يقدمه من دعم وتوجيه. ونواصل الشكر لدائرة مراقبة الشركات في وزارة الاقتصاد والتجارة لما تبديه من تعاون، وما تقدمه من مساعدة.

ونود أن نتقدم بخالص الشكر لكم، مساهميننا الكرام، لالتزامكم الكبير، ودعمكم الذي مكّن الميرة من الوصول الى مستويات غير مسبوقة، والتحرك بثبات نحو تحقيق هدفنا بأن نصبح الشركة الرائدة في مجال بيع السلع الاستهلاكية في قطر، وذلك تماشياً مع شعارنا «الأكثر تميزاً وقرباً». ونتقدم بالشكر أيضاً للإدارة التنفيذية، وموظفي الميرة، لتفانيهم واجتهادهم.

نسأل المولى عز وجل أن يسدد خطانا لما فيه خير وطننا الحبيب ومساهميننا وعملائنا الأعزاء.

والسلام عليكم ورحمة الله وبركاته.

الشيخ ثاني بن ثامر بن محمد آل ثاني
رئيس مجلس الإدارة

عملت الميرة خلال إحدى عشر سنة من تاريخها على ترسيخ التزامها نحو القيم الاجتماعية والثقافية، وبذلت الجهود من أجل تزويد المستهلكين بأجود المنتجات، مع السعي المستمر للتحسين بهدف توفير منتجات متميزة لجميع أفراد المجتمع في كافة أنحاء دولة قطر. كما عملت الميرة على تنفيذ ورعاية العديد من الفعاليات والمبادرات التي تؤدي إلى إحداث أثر إيجابي مستدام على الأفراد، والبيئة، والمجتمع ككل، وتستمر الشركة بلعب دور ريادي في تقوية الاقتصاد الوطني، وتمتين النسيج الاجتماعي، بينما تفي بالتزامها نحو تحقيق رؤية قطر الوطنية ٢٠٣٠، ودعم ركائزها الأربع.

خلال عام ٢٠١٦، لم تدخر الميرة جهداً في ممارسة دورها كشركة محلية رائدة من خلال رعاية عدد كبير من المبادرات الإنسانية، والاجتماعية، والبيئية، كما حققت العديد من الانجازات التي لاقت تفاعلاً كبيراً واستحساناً من كافة فئات المجتمع. فقد تُرجمت جهود الميرة الفاعلة في مجال تطوير المجتمع، إلى فوز مستحق بجائزة قطر للمسؤولية الاجتماعية ٢٠١٦، عن فئة الشركات الكبيرة.

في الختام، أود أن أتوجه بخالص التقدير وعميق الامتنان، بالنيابة عن مجلس الإدارة، إلى حضرة صاحب السمو الشيخ همام بن حمد آل ثاني، أمير البلاد المفدى، لرؤيته الثاقبة، وقيادته الحكيمة، وتوجيهه المستمر في سبيل رفع مستوى الاقتصاد، والمؤسسات المالية المحلية، دعماً لمسيرة التنمية



الفروع في قطر



الفروع في الدوحة
الفروع الاخرى في قطر
فروع جديدة (افتتحت خلال العام ٢٠١٦)
قريبا

الفروع الاخرى في قطر

إحداثيات الموقع	الفرع	إحداثيات الموقع	الفرع
25° 10' 45.24" N 51° 35' 55.41" E	الوكرة ٢٩	25° 19' 54.05" N 51° 25' 41.60" E	غرافة الريان ١٥
25° 12' 46.30" N 51° 31' 36.40" E	مسييمير - بروة ٣٠	25° 21' 16.74" N 51° 26' 14.07" E	أزغوى ١٦
24° 51' 43.10" N 51° 30' 52.80" E	سيلين ٣١	25° 12' 46.91" N 51° 21' 07.00" E	السيلية - بروة ١٧
25° 16' 53.03" N 51° 25' 56.70" E	مريخ ٣٢	25° 15' 25.05" N 51° 26' 13.96" E	جبان - حياة بلزا تنتهيشت ١٨
25° 14' 58.19" N 51° 26' 24.92" E	العزليزية ٣٣	25° 15' 39.30" N 51° 27' 23.20" E	بيفيرلبي هيلز ١٩
25° 16' 31.40" N 51° 24' 30.30" E	معينر ٣٤	25° 10' 52.06" N 51° 22' 50.00" E	أبو نخلة ٢٠
25° 20' 08.88" N 51° 27' 40.56" E	مول الخليج ٣٥	25° 37' 17.37" N 51° 05' 00.93" E	جميلية ٢١
25° 22' 07.69" N 51° 28' 26.79" E	جريان نجيمة ٣٦	25° 14' 33.62" N 51° 25' 50.15" E	المره ٢٢
25° 43' 32.30" N 51° 31' 49.90" E	الذخيرة ٣٧	25° 22' 04.23" N 51° 13' 41.52" E	الشحانية ٢٣
25° 09' 02.68" N 51° 35' 37.72" E	الوكرة جنوب ٣٨	25° 49' 45.20" N 51° 14' 54.10" E	الغوريية ٢٤
25° 16' 36.90" N 51° 24' 17.80" E	الوجهة ٣٩	25° 42' 52.10" N 51° 31' 48.60" E	المجمع السكني ٢ - الخور ٢٥
25° 19' 49.00" N 51° 23' 05.75" E	روضة اقديم ٤٠	25° 42' 58.35" N 51° 31' 21.45" E	المجمع السكني ١ - الخور ٢٦
25° 19' 58.00" N 51° 27' 44.70" E	إيدان مول تنتهيشت ٤١	26° 07' 55.72" N 51° 12' 13.82" E	الشمال ٢٧
		25° 52' 21.35" N 51° 21' 05.71" E	كعبان ٢٨

فروع جديدة (افتتحت خلال العام ٢٠١٦)

25° 14' 43.80" N 51° 25' 46.70" E	بو سرة ٤٢	25° 13' 51.12" N 51° 22' 50.36" E	شمال السيلية (المرعاض) ٤١
--------------------------------------	-----------	--------------------------------------	---------------------------

الفروع في الدوحة

إحداثيات الموقع	الفرع	إحداثيات الموقع	الفرع
25° 18' 11.91" N 51° 29' 24.63" E	بن عمران ٨	25° 13' 51.35" N 51° 29' 51.30" E	المعمورة ١
25° 19' 06.05" N 51° 28' 57.67" E	خليفة الجنوبية ٩	25° 15' 31.70" N 51° 31' 36.50" E	نعيجة تنتهيشت ٢
25° 19' 52.72" N 51° 28' 38.30" E	دحل الحمام ١٠	25° 16' 11.62" N 51° 31' 12.30" E	روضة الخيل ٣
25° 20' 14.85" N 51° 30' 19.36" E	حزم المرخية ١١	25° 16' 15.90" N 51° 31' 44.24" E	المنصورة ٤
25° 19' 52.98" N 51° 30' 40.65" E	عنيزة ٢ ١٢	25° 16' 12.57" N 51° 32' 44.88" E	هايير طريق المطار ٥
25° 21' 34.01" N 51° 30' 04.30" E	لقطيفية ١٣	25° 16' 56.79" N 51° 32' 41.50" E	أم غوليبة ٦
25° 14' 19.05" N 51° 33' 47.84" E	الثمامة ١٤	25° 16' 23.90" N 51° 29' 29.35" E	المراقب ٧

قريبا

إحداثيات الموقع	الفرع	إحداثيات الموقع	الفرع
25° 40' 31.46" N 51° 29' 41.61" E	الخور ٧٧	25° 28' 28.40" N 51° 23' 26.07" E	أم صلال علي ١٧
25° 32' 47.03" N 51° 25' 58.37" E	أم قرن ٨٧	25° 08' 39.75" N 51° 36' 13.13" E	الوكرة شرق ٢٧
25° 19' 33.58" N 51° 32' 07.44" E	روضة الحمامة ٩٧	25° 22' 47.60" N 51° 27' 47.15" E	لعيبب ١ ٣٧
25° 24' 25.79" N 51° 26' 24.46" E	جريان جنحيات ١٠٧	25° 22' 24.14" N 51° 26' 57.14" E	لعيبب ٢ ٤٧
25° 11' 40.08" N 51° 22' 03.54" E	السيلية ١١٧	25° 15' 17.31" N 51° 21' 21.80" E	روضة أبا الحيران ٥٧
25° 12' 19.66" N 51° 27' 44.89" E	عين خالد ١٢٧	25° 21' 50.36" N 51° 25' 09.91" E	أزغوى ٦٧

تقرير مجلس الإدارة

بسم الله الرحمن الرحيم

المساهمون الأعزاء،

يسر مجلس إدارة شركة الميرة للمواد الاستهلاكية (ش.م.ق) تقديم تقريره السنوي الحادي عشر المتضمن عمليات الشركة ووضعها المالي للسنة المنتهية في ٣١ ديسمبر ٢٠١٦.

بتوجيهات من مجلس الإدارة، استطاعت الميرة هذا العام أن تسجل العديد من الانجازات، ومواصلة النمو والتطور، وتحقيق نتائج مالية قوية، ليسهم كل ذلك في استمرار زخم أعمالها وحصد الجوائز وشهادات التقدير من قبل خبراء السوق وممثلي الجهات الرسمية في الدولة على حد سواء.

انطلاقاً مما حققته على مدى أكثر من عقد من التميز وترسيخ للتوجهات، واصلت الشركة تأدية دوراً فعالاً في دعم الاقتصاد الوطني، والوفاء للقيم الاجتماعية والثقافية في قطر، إلى جانب سعيها الدؤوب لتحقيق رؤيتها في أن تكون في نظر المستهلكين دائماً «الأكثر تميزاً وقرباً».

خلال العام، حققت الميرة تقدماً ملموساً في خططها التوسعية، وقدمت للمستهلكين من خلال سلسلة متاجرها ومراكزها تجربة تسوق ذات مستوى عالمي في مناطق وأنحاء جديدة في دولة قطر لتوفير الخدمات للمواطنين والمقيمين، إضافة إلى مساهمتها في التطوير العمراني في مختلف مناطق الدولة، بما يتماشى مع رؤية قطر الوطنية ٢٠٣٠.

التجديد

انسجماً مع شعارها «الأكثر تميزاً وقرباً»، جددت الميرة عدداً من فروعها في العام ٢٠١٦، لتتناسب مع هوية الشركة الجديدة ولتمنح المستهلكين في جميع مراكز الميرة تجربة تسوق على مستوى واحد من الرقي في الخدمة، الانفراد في المنتجات عالية الجودة، التميز في أسلوب العرض، الحدائثة في المرافق المتاحة، فضلاً عن الراحة في التسوق.

تشمل الفروع المحددة حديثاً كل من روضة الخيل، الشمال، وغرافة الريان. وهذه الفروع أُعيد تصميمها بالكامل لتقدم تجربة تسوق غنية للمواطنين والمقيمين في بعض أكثر المناطق نشاطاً وإزدهاراً في قطر.

التوسع

بعد احتفالها بالذكرى السنوية العاشرة لتأسيسها وافتتاح ٩ مراكز تسوق جديدة - إلى جانب فرعها المُستأجر في مول الخليج في عام ٢٠١٥ - قامت شركة الميرة في عام ٢٠١٦ باتخاذ خطوات هامة لتنفيذ خططها التوسعية

الهادفة لافتتاح ١٤ فرعاً والتي تم الإعلان عنها في العام السابق. لقد جاءت خطة التوسع كثمرة للبحوث المعمقة والاستراتيجية التي وضعت لمواكبة التخطيط العمراني والتنمية في قطر، حيث امتدت إلى مناطق جديدة شهدت في الآونة الأخيرة نمواً سكانياً لافتاً.

في شهر مارس، وقعت الميرة عقود إنشاء ستة مراكز تسوق جديدة في روضة أبا الحيران، أزغوى، لعيبب، أم قرن، الخور والسييلية على مساحة ١٠,٨٠٥ متر مربع، ٦,٣١١ متر مربع، ١٧,٣٩٠ متر مربع، ١٠,٢٣٠ متر مربع، ١٥,٠٠٠ متر مربع، و ١٥,٠٠٠ متر مربع على التوالي.

بالإضافة إلى هذا، أعلنت الميرة في أكتوبر عن دخولها المراحل النهائية من الاستعدادات لافتتاح خمسة فروع جديدة في مناطق مختلفة في قطر، وبذلك تكون الميرة على طريق استكمال ١١ من ١٤ مركز تسوق تضمنتها الخطة التوسعية.

وستضيف مراكز التسوق المجتمعية الخمسة في بو سدرة، شمال السييلية (المعارض)، الوكرة (شرق)، أم صلال علي، ولعيبب ٢، ما مجموعه ٩,٧٠٩ متر مربع إلى مساحة محلات سوبر ماركت الميرة في قطر.

وكانت الميرة قبل نهاية العام، قد ووفقت بافتتاح اثنين من الفروع الخمسة، ابتداءً من فرع بو سدرة في أكتوبر، تلاه فرع شمال السييلية (المعارض) في ديسمبر.

عقب استئجارها للأراضي في سلطنة عُمان، لم تدخر شركة أسواق الميرة (الميرة عُمان) جهداً في توسعة شبكة مراكزها ساعية للوصول إلى نحو ١٠ مراكز تسوق منتشرة في أنحاء السلطنة بحلول عام ٢٠٢٢. وتأتي المرحلة الحالية من التوسع في إطار مهمة الميرة الساعية لمنح المستهلكين تجربة تسوق فريدة في كافة أنحاء السلطنة وتوفير قيمة حقيقية لإنفاقهم.

وتجسدت خطة شركة الميرة عُمان التوسعية مؤخراً من خلال أحدث إنجازاتها في شهر سبتمبر ٢٠١٦، والتي تمثلت بافتتاح فرعها الجديد في مركز المزن، في منطقة الهائل. ويتميز السوبرماركت الجديد المقام على مساحة ١٨٠٠ متر مربع بتقديم تجربة تسوق عصرية ومريحة تلبى كافة متطلبات المستهلكين اليومية قاطني شمال منطقة سيب.

و بمساحة اجمالية تقدر بـ ٢٥,٨٠٠ متر مربع تشمل فروع الميرة ومحلات الهايبرماركت الثلاثة، وسوبرماركت في الفلج والفرع الجديد في المزن، تكون الميرة قد نجحت الميرة في ترجمة رؤيتها على ارض الواقع بأن تكون «الأكثر تميزاً وقرباً» بالنسبة للمستهلكين في عُمان.

ومع انتهاء عام ٢٠١٦، بلغ عدد فروع سلسلة الميرة ٤٧ فرعاً، منها ٤٢ في قطر (بمساحة اجمالية تقدر بـ ٦٨,٠٠٠ متر مربع، شاملة جيان هايبرماركت في حياة بلازا)، و ٥ في سلطنة عمان.

الخطط المستقبلية

للمنتجات العضوية. وسيتم تجهيز الفرع بأفضل الحلول والتقنيات التكنولوجية ذات المواصفات العالمية المتعلقة بأنظمة الإضاءة المتطورة، ورفوف عرض وتخزين بتصاميم جذابة وفعالة، تجعل من رحلة التسوق أكثر راحة وممتعة.

كذلك تفاوضت الشركة مع «معهد الدوحة للدراسات العليا»، بهدف تشغيل سوبر ماركت بمساحة ١٥٠ متراً مربعاً لتلبية حاجات منتسبي المعهد. تجدر الإشارة إلى أن المفاوضات لا تزال متواصلة مع القوات المسلحة القطرية وكلية أحمد بن محمد العسكرية لتدشين فرعاً للميرة هناك.

بالإضافة إلى ذلك، ستواصل الشركة العمل على تحقيق رؤيتها للسوق العماني، بهدف توسيع شبكة فروعها في السلطنة خلال السنوات المقبلة. وعقب إنجازاتها المميزة في ٢٠١٦ وزيادة أرباحها وتحقيق عوائد (قبل الفوائد والضرائب والمصاريف الاستهلاكية EBITDA) بما يتجاوز معايير قطاع تجارة التجزئة، وصلت شركة أسواق الميرة في عمان مرحلة النضج، وهي مستعدة الآن للخطوات التوسعية المقبلة انطلاقاً من قاعدتها التجارية الراسخة.

ولإنجاز هذا الهدف، وقعت الشركة أربعة عقود مع وزارة الإسكان للانتفاع بأربع قطع من الأراضي الحكومية في عدد من محافظات السلطنة، الأمر الذي سيتيح لشركة الميرة تلبية احتياجات أعداد أكبر من المستهلكين في السلطنة. وستعطى الأولوية في عام ٢٠١٧ لتطوير منطقة العامرات في مسقط، حيث سيتم إنشاء مركز تسوق بمساحة ١٣,٥٠٠ متر مربع، فيما ستشهد منطقة السوق بناء مركز بمساحة ٢٠,٥٠٠ متر مربع. وبالإضافة إلى ذلك، تقوم الشركة بتقييم فرص تطوير مراكز التسوق في المستقبل القريب على قطعتي أرض في صور وصلالة.

في عام ٢٠١٧ وما بعده، ستواصل الميرة العمل بشكل وثيق مع وزارة البلدية والبيئة لمواكبة المستجدات المستقبلية والإسهام في التنمية والتطوير العمراني في المناطق التي تحتاج إلى مزيد من خدمات التسوق أو تلك التي تشهد زيادة سكانية، ابتداءً من استكمال خطة التوسع التي تشمل ١٤ فرعاً للشركة، مع وضع اللمسات الأخيرة على ثلاثة من الفروع الخمسة المعلن عنها، يُتوقع أن تفتح مراكز الميرة فروعها في الوكرة (شرق)، أم صلال علي، ولعيبب ٢ - لاستقبال المستهلكين في الربع الأول من عام ٢٠١٧.

كما تتضمن خطة الميرة التوسعية افتتاح فروع جديدة لخدمة الطلاب في مؤسسة قطر للتربية والعلوم وتنمية المجتمع، حيث وقّع عدداً من العقود لتشغيل عدة متاجر في المدينة التعليمية.

وبالإضافة إلى ذلك، سيشهد عام ٢٠١٧ توقيع عقد مع شركة تطوير لوسيل العقارية لتشغيل وإدارة مركز تسوق بمنطقة جبل ثعيلب الشمالية ومنطقة الفلل السكنية الشمالية، كجزء من استراتيجية الميرة للتعاون مع الشركات المحلية وكذلك البقاء بالقرب من المستهلكين أينما كانوا.

في السياق نفسه، سوف تستكمل إجراءات توقيع شراكة مع شركة مشيرب العقارية، تفتح الميرة بموجبه، الشركة الرائدة في قطاع التجزئة في قطر، فرعاً لها في مشيرب قلب الدوحة. وستفتح الميرة فرعها الجديد في المول التجاري (غاليريا مول) الذي يشكل جزءاً رئيسياً من المساحات التجارية في المشروع، إن فرع الميرة في مشيرب سيعتبر تصوراً فريداً وجديداً من نوعه، وهو ثمار سنوات من الخبرة التي اكتسبتها الميرة في مجال تصميم نماذج الفروع التجارية للشركة، ليتماشى مع طبيعة المكان والمحيط الذي تتواجد فيه. وسيضم الفرع عدة أقسام، منها مساحة مخصصة لسوبرماركت، وأخرى للمنتجات العضوية، أما القسم الثالث فقد تم تخصيصه لمقهى



ومع نهاية العام، احتفلت شركة الميرة في الذكرى السنوية الحادية عشرة مع سحبات كبرى على القسائم حيث حالف الحظ ١١ فائزاً وربح كل منهم جائزة كبرى بقيمة ١١,١١١ ريال قطري، بالإضافة إلى ٥٩٠ جائزة أخرى كانت بانتظار المتسوقين في فروع الميرة.



الجوائز والإنجازات

خلال ١٠ سنوات من تاريخها، انعكس تطور وتقدم الميرة السريعين في إنجازاتها ونجاحاتها في تقديم الخدمات والمنافع لعملائها ومساهمتها.

تجسيدا لنجاح إستراتيجيتها في تحقيق النمو والربحية المستدامة، شهد عام ٢٠١٦ إدراج الميرة كواحدة من الشركات القطرية الخمس في قائمة «مارمور مينا إنتليجنس» للشركات الثلاثين غير المصرفية الأكثر قيمة في دول مجلس التعاون الخليجي، كما سجلت الميرة ثاني أعلى معدل سنوي للعوائد لمدة ٥ سنوات «معدل النمو السنوي المركب لـ ٥ سنوات» بنسبة ٤٣٪.

لقد توجت جهود التنمية الاجتماعية ومبادرات الشركة بالفوز بجائزة قطر للمسؤولية الاجتماعية ٢٠١٦ عن فئة الشركات الكبيرة.

بعد حصول القسم التجاري على شهادة الأيزو في عام ٢٠١٥، تسعى الميرة حالياً إلى تحسين معايير واجراءات سلسلة الإمدادات من أجل إحراز شهادة أيزو أخرى عن فئة سلسلة الإمدادات في نهاية عام ٢٠١٧.



المسؤولية الاجتماعية

منذ تأسيسها في عام ٢٠٠٥، واصلت الميرة التأكيد على التزامها بالقيم الاجتماعية والثقافية، واتخذت في سبيل ذلك خطوات عديدة من أجل أن تصنع فرقاً حقيقياً في حياة أفراد المجتمع في جميع أنحاء قطر.

فخلال العام ٢٠١٦، جسدت شركة الميرة للمواد الاستهلاكية نموذجاً مشرفاً للشركة الوطنية من خلال رعايتها لعدد كبير من المبادرات الإنسانية، الاجتماعية والبيئية، كما حققت العديد من الانجازات التي لاقت تفاعلاً كبيراً واستحساناً من كافة فئات المجتمع.

احتفاءً بقيم شهر رمضان المبارك، قامت الميرة بإطلاق عرضها الرمضاني الاستثنائي وذلك عبر تقديمها ١٤٣٧ منتجاً بسعر التكلفة تيمناً بالسنة الهجرية ١٤٣٧، وقد حملت هذه المبادرة شعار «ثقتكم تلهمنا العطاء في شهر العطاء»، وذلك بهدف رد جزءاً من الجميل إلى المجتمع الذي تعمل فيه.

وانطلاقاً من اعتزازها بتقاليد الشركة السنوية، قدمت الميرة الدعم لمشاريع رمضان والبرامج التي تنفذها المؤسسات والجمعيات الخيرية في قطر، مثل «عيد الخيرية»، «قطر الخيرية» و «اللال الأحمر القطري» حسب الموارد المتوفرة.

من جهة أخرى، وانطلاقاً من اهتمامها بنشر ثقافة الرياضة بين مختلف فئات المجتمع، قدمت الميرة الدعم للعديد من الفعاليات الرياضية التي تقام في الدولة، حيث احتفلت الشركة باليوم الرياضي الخامس للدولة مع موظفيها والمشاركين في فعالية الدراجات الهوائية «معاً للدوحة ٢٠١٦» في قناة كارتييه باللؤلؤة، بهدف تشجيع أفراد المجتمع لاتباع أسلوب حياة مفعم بالسعادة والصحة.

وموازاة هذه المبادرات المميزة في فروعها، اتخذت الميرة خطوات هامة تهدف إلى المساعدة في تحقيق السلامة الغذائية والصحية، حيث قامت بتوقيع مذكرة تفاهم مع وزارة الصحة العامة وكلية طب وايل كورنيل قطر لإطلاق حملة توعية بالصحة العامة، إذ وفّرت المعلومات حول النظام الغذائي الصحي والمتوازن من خلال الملصقات التي عرضت في عدد من فروع الميرة.

علاوة على ذلك، اختيرت الميرة كراعٍ ذهبي لكتاب «وطني قطر»، الذي أشرف على إنجازه المركز الاتحادي للإعلام، وكان هذا الحدث من أبرز إنجازات الشركة لعام ٢٠١٦. فقد جسّد كتاب «وطني قطر» الصورة النموذجية لنهضة دولة قطر وما وصلت إليه من رفاهية وتطور بفضل الجهد والعطاء اللامحدود من قبل القيادة الحكيمة لحضرة صاحب السمو الشيخ تميم بن حمد آل ثاني أمير البلاد المفدى، ومن قبله حضرة صاحب السمو الأمير الوالد الشيخ حمد بن خليفة آل ثاني حفظه الله.

مراجعة الأعمال لعام ٢٠١٦



تقييم الأداء

مؤشرات العمليات

- إبرام عددًا من عقود الانتفاع بأراضٍ حكومية في عدة مناطق في سلطنة عُمان مع وزارة الاسكان في السلطنة، بما يفسح المجال لإنشاء فروع جديدة لشركة الميرة
- الفوز بجائزة قطر للمسؤولية الاجتماعية ٢٠١٦ عن فئة الشركات الكبيرة
- تبوء مكانة رائدة كواحدة بين الشركات القطرية الخمس في قائمة «مارمور مينا إنتليجنس» للشركات الثلاثين الغير مصرفية الأكثر قيمة في دول مجلس التعاون الخليجي

- افتتاح مركزي تسوق في بوسدره وشمال السيلية (المعارض)
- الوصول إلى المراحل النهائية من التحضيرات لافتتاح ثلاثة مراكز تسوق أخرى في أم صلال علي، الوكرة (شرق) و لعبيب ٢، من المتوقع تدشينها في الربع الأول من عام ٢٠١٧
- توقيع عقود إنشاء ستة فروع جديدة في عدد من المناطق في قطر
- توقيع اتفاقية تعاون مع بنك قطر للتنمية وذلك بهدف تعزيز علاقات التعاون وتبادل الخبرات في مجال ريادة الأعمال، وتقديم الدعم والتمويل لقطاع الشركات الصغيرة والمتوسطة
- مشاركة الميرة النشطة في المبادرة الثنائية بين وزارة البلدية والبيئة ووزارة الاقتصاد والتجارة لدعم وتشجيع المزارعين المحليين ومنح المستهلكين أجود المنتجات الطازجة وبأسعار مناسبة
- التفاوض مع شركة مشرب العقارية، التابعة لمؤسسة قطر للتربية والعلوم وتنمية المجتمع لافتتاح فرع في مشرب قلب الدوحة، المشروع المتعدد الاستخدامات الذي صمم ليعيد إحياء الوسط العمراني لمدينة الدوحة
- توقيع عقد مع مؤسسة قطر للتربية والعلوم وتنمية المجتمع لإستئجار ثلاث مواقع وذلك لتشغيلها من قبل شركة الميرة للمواد الاستهلاكية بمساحة اجمالية قدرها ٣٠١ متر مربع
- إطلاق العرض الرمضاني الاستثنائي بتقديم « ١٤٣٧ منتجاً بسعر التكلفة» تيمناً بالسنة الهجرية ١٤٣٧، وذلك في اطار التزامها المتواصل بتقديم الأفضل للمستهلكين وتعزيز القيم الاجتماعية في الدولة. وحمل عرض الميرة الرمضاني شعار « ثقتمكم تلهمنا العطاء في شهر العطاء: خيرات رمضان ١٤٣٧هـ تأتيكم بـ١٤٣٧ منتجاً بسعر التكلفة
- احتفال شركة الميرة للمواد الاستهلاكية (ش.م.ق) في الذكرى السنوية الحادية عشرة مع سحوبات كبرى على القسائم حيث حالف الحظ ١١ فائزاً وربح كل منهم جائزة كبرى بقيمة ١١,١١١ ريال قطري، بالإضافة إلى ٥٩٠ جائزة أخرى كانت بانتظار المتسوقين في فروع الميرة

المؤشرات المالية

- في عام ٢٠١٦، اعتمد مجلس الإدارة الإعتماد المبكر للمعيار الدولي للتقارير المالية (IFRS ٩) الذي سوف يحل محل معيار المحاسبة الدولي (٣٩) إعتباراً من ١ يناير ٢٠١٨. إن اعتماد المعيار الجديد (IFRS ٩) يعطي الخيار بإعادة تصنيف استثمارات المجموعة المتاحة للبيع كاستثمارات مدرجة بالقيمة العادلة من خلال اجمالي الدخل، وليس من خلال حساب الأرباح والخسائر. والغرض الرئيسي لهذا المعيار الجديد (IFRS ٩) هو التقليل من التقلبات في الأرباح نتيجة التقلبات في سوق الأسهم. وسوف يمكن اعتماد المعيار الجديد (IFRS ٩) المجموعة من عرض أكثر بياناً لأرباحها من الأعمال الأساسية (التجزئة والتأجير) في بيان الربح أو الخسارة
- ارتفاع مبيعات المجموعة بنسبة ٦,٣% (١٥٥,٣ مليون ريال قطري)، لتقفز من ٢,٤٤٩,١ مليون ريال قطري إلى ٢,٦٠٤,٤ مليون ريال قطري
- ارتفاع اجمالي الربح للمجموعة بنسبة ٣,٤% (١٤,٥ مليون ريال قطري)، من ٤٢٧,٢ مليون ريال قطري الى ٤٤١,٧ مليون ريال قطري
- ارتفاع إيرادات ايجارات المحلات المؤجرة للغير بنسبة ٣٧,٦% (أي بمبلغ ١٩ مليون ريال قطري)، من ٥٠,٣ مليون ريال قطري إلى ٦٩,٣ مليون ريال قطري
- ارتفعت الإيرادات التشغيلية للمجموعة بنسبة ٦,٦% لتصل الى ٥٣١,٦ مليون ريال قطري مقارنة مع ٤٩٨,٦ مليون ريال قطري في عام ٢٠١٥
- ارتفاع صافي أرباح المجموعة العائد إلى مالكي الشركة الام ، بنسبة ٢٢,٩% لتصل الى ١٩٩,٢ مليون ريال قطري

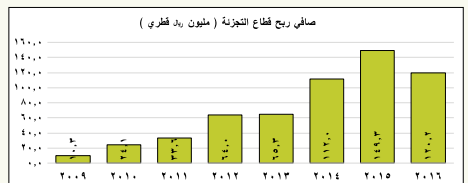
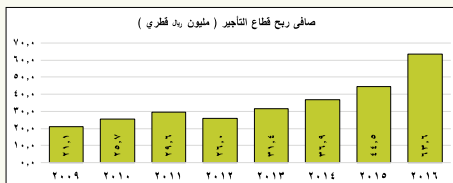
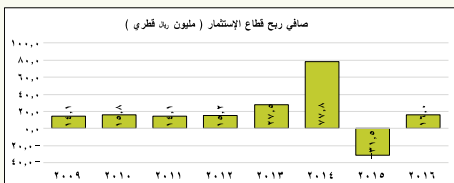
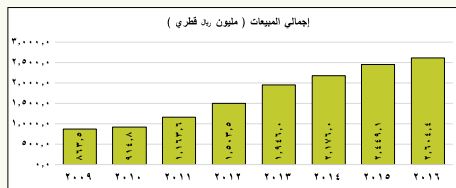
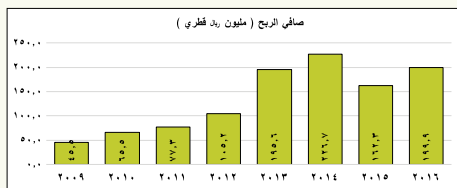

العمليات

على مدار العام، شهدت الشركة افتتاح اثنين من مراكز التسوق المجتمعية الجديدة في بو سدره وشمال السيلية (المعارض). كما وصلت الميرة إلى مراحل التجهيز النهائية لثلاثة فروع أخرى في أم صلال علي، الوكرة (شرق)، ولعبيب ٢، حيث من المتوقع أن يتم تدشينها في أوائل عام ٢٠١٧.

يوجد حالياً ستة فروع جديدة قيد الإنشاء، ومن المتوقع أن تفتتح في بداية عام ٢٠١٨. بالإضافة إلى ذلك، سيشهد عام ٢٠١٧ التوقيع على عقد مع شركة لوسيل للتطوير العقاري، لتشغيل وإدارة اثنين من مراكز التسوق المجتمعية في فوكس هيلز ومنطقة الفلل الشمالية، ويأتي ذلك كجزء من استراتيجية الميرة للتعاون مع الشركات المحلية وكذلك البقاء بالقرب من المستهلكين أينما كانوا.

في ذات السياق، ستشهد السنة الجديدة شراكة بين الميرة ومشيرب العقارية لتفتح بموجبها الشركة الرائدة في قطاع التجزئة في قطر، فرعاً لها في مشيرب قلب الدوحة، وستفتح الميرة فرعها الجديد في المول التجاري (غاليريا مول) الذي يشكل جزءاً رئيسياً من المساحات التجارية في المشروع. إن فرع الميرة في مشيرب سيعتبر تصوراً فريداً وجديداً من نوعه، وهو ثمار سنوات من الخبرة التي اكتسبتها الميرة في مجال تصميم نماذج الفروع التجارية للشركة، ليتماشى مع طبيعة المكان والمحيط الذي تتواجد فيه.

كما تتضمن خطة الميرة التوسعية افتتاح فروع جديدة لخدمة الطلاب في مؤسسة قطر للتربية والعلوم وتنمية المجتمع، حيث وقّع عدداً من العقود لتشغيل عدة متاجر في المدينة التعليمية.

كذلك تفاوضت الشركة مع «معهد الدوحة للدراسات العليا»، بهدف تشغيل سوبر ماركت بمساحة ١٥٠ متراً مربعاً لتلبية حاجات منتسبي المعهد. تجدر الإشارة إلى أن المفاوضات لا تزال متواصلة مع القوات المسلحة القطرية وكلية أحمد بن محمد العسكرية لتدشين فرعاً للميرة هناك.

انسجاماً مع هدف الشركة المتمثل في إثراء تجربة التسوق لدى العملاء، جددت الميرة ثلاثة من فروعها خلال عام ٢٠١٦ وهي فروع روضة الخيل، غرافة الريان، والشمال.

تفخر الميرة بسلسلة فروعها البالغ عددها ٤٧ فرعاً، ٤٢ منها في قطر (مساحة إجمالية تقدر بـ ٦٨,٠٠٠ متر مربع، شاملة جيان هايبرماركت في حياة بلازا)، و ٥ في سلطنة عمان، بما يعزز رؤيتها في أن تصبح «الأكثر تميزاً وقرباً».

العمل التجاري

في عام ٢٠١٦، أنجز القسم التجاري في شركة الميرة للمواد الاستهلاكية عدداً من الأعمال التي خدمت المجتمع القطري، نالت رضا العملاء، ورفعت مستوى ربحية الشركة، وحافظت على المعايير العالية للشركة.

في سبيل تحقيق تنوع الاقتصاد الوطني في قطر ودعم المشاريع المحلية الناشئة، واصلت الشركة العمل عن كثب مع الشركات الصغيرة والمتوسطة، لمساعدتها على النمو مع الميرة، بالإضافة إلى إثراء خيارات المستهلكين.

وفي هذا الإطار، وقعت الميرة مؤخراً مذكرة تفاهم مع بنك قطر للتنمية، هي الأولى من نوعها، بحيث تلعب الشركة من خلالها دوراً محورياً في الترويج للمنتجات القطرية، يمنح أصحاب المبادرات التجارية منصة قوية لتسويق منتجاتهم، وتسهيل اندماج الأعمال الصغيرة والمتوسطة المحتضنة ضمن سلسلة متاجرها.

ومن خلال دعم مبادرات ريادة الأعمال ورعاية الشركات الناشئة القطرية في مجال بيع المواد الغذائية والسلع الاستهلاكية المتخصصة، فإن الميرة وبنك قطر للتنمية يساهمان بشكل فعال في تحقيق أهداف رؤية قطر الوطنية ٢٠٣٠، وكذلك العمل كنموذج يُحتذى به من قبل الشركات الكبيرة في قطر.

في نفس الاتجاه، وفّرت الميرة فرصة للأسر المنتجة لتسويق منتجاتهم من خلال منحهم الأماكن والدعم لعرض بضائعهم، توجد حالياً ٧ أسر منتجة تعرض أكثر من ٤٨ سلعة في فروع الميرة.

يقوم القسم التجاري في الشركة بالعمل مع وزارة البلدية والبيئة ووزارة الاقتصاد والتجارة بدعم وتشجيع المزارعين المحليين وتوفير أجود المنتجات الطازجة للمستهلكين مع تقديم قيمة حقيقية لإنفاقهم. وقد تحقق ذلك من خلال تخصيص المساحات واللافئات المناسبة في كافة فروع الميرة، وعرضها بأسعار مناسبة.

ومن أجل تحسين مصادر الميرة المحلية والعالمية، نجح القسم التجاري بزيادة عدد الموردين من ٣٤٧ إلى ٣٥٤، وكذلك زاد عدد منتجات الشركة بحوالي ٣,٨٤٥ منتجاً، إذ صنّفت بشكل مناسب وعرضها في المنافذ الصحيحة بأسلوب يُسهّل على العملاء الوصول إليها.

في الوقت ذاته، اعتاد المستهلكون على المنتجات التي تحمل علامة الميرة التجارية بشكل أكبر، مما دفع القسم التجاري في الشركة للتركيز على توسيع نطاق العلامة الخاصة، التي تسلط الضوء على العلامة التجارية للميرة وزيادة ربحية الشركة. في عام ٢٠١٧، ستواصل الميرة العمل على تطوير الكثير من المنتجات التي تحمل «العلامة الخاصة» والتي تساهم في زيادة حجم وقيمة المبيعات، بالإضافة إلى العمل مباشرة مع المصنعين من أجل تحسين هامش أرباحنا عبر إيجاد المصادر المناسبة من البلاد المناسبة. ولمزيد من التقدم والتطور، ستواصل الميرة بذل الجهود لتحقيق إنجازات جديدة عبر مسيرتها الحافلة.

النتائج المالية

المبيعات وإجمالي الأرباح

بلغ إجمالي المبيعات في هذا العام ٢,٦٠٤,٤ مليون ريال قطري مقارنة مع ٢,٤٤٩,١ مليون ريال قطري في عام ٢٠١٥، بنسبة زيادة ٦,٣% (١٥٥,٣ مليون ريال قطري). وساهم الفرعين اللذين تم افتتاحهما في ٢٠١٦ (بوسدرة في شهر أكتوبر وشمال السيلية (المعارض) في شهر ديسمبر) في رفع مبيعات المجموعة بمبلغ ٧,٥ مليون ريال قطري.

كما ارتفع إجمالي الربح بمبلغ ١٤,٥ مليون ريال قطري بنسبة ٣,٤% ليصل إلى ٤٤١,٧ مليون ريال قطري في عام ٢٠١٦، مقارنة بـ ٤٢٧,٢ مليون ريال قطري في عام ٢٠١٥.

إيرادات التشغيل

زادت إيرادات التشغيل بنسبة ٦,٦%، من ٤٩٨,٦ مليون ريال قطري إلى ٥٣١,٦ مليون ريال قطري.

كما زادت إيرادات تأجير المحلات في مختلف فروع الشركة في عام ٢٠١٦ بنسبة ٣٧,٦% لتصل إلى ٦٩,٣ مليون ريال قطري مقارنة بـ ٥٠,٣ مليون ريال قطري عام ٢٠١٥.

صافي الربح العائد لمساهمي الشركة

على الرغم من أن هذا العام كان مليئا بالتحديات، فقد انتهت المجموعة العام ٢٠١٦ بصافي أرباح عائدة إلى مالكي الشركة الأم،

بزيادة بنسبة ٢٢,٩% لتصل إلى ١٩٩,٢ مليون ريال قطري في عام ٢٠١٦

العائد على السهم

بلغ العائد على السهم لمالكي الشركة الأم في عام ٢٠١٦ مبلغ ٩,٩٦ ريال قطري للسهم مقارنة مع ٨,١٠ ريال للسهم في عام ٢٠١٥.

الأرباح الموزعة - ٢٠١٦

في اجتماعه الذي عقد بتاريخ ٢٠ فبراير ٢٠١٧، اقترح مجلس الإدارة توزيع أرباح نقدية بقيمة ٩ ريالات قطري للسهم بإجمالي ١٨٠ مليون ريال قطري للمساهمين والتي تخضع لموافقة الجمعية العمومية العادية.

إجمالي الموجودات

ارتفع إجمالي الموجودات بنسبة ١١,٤% (٢٢٤,٥ مليون ريال قطري)، من ١,٩٦٦,٤ مليون ريال قطري في عام ٢٠١٥، إلى ٢,١٩٠,٩ مليون ريال قطري في ٣١ ديسمبر ٢٠١٦.

إجمالي حقوق المساهمين

ارتفع إجمالي حقوق المساهمين بنسبة ١,٢% (١٧,٤ مليون ريال قطري) من ١,٤٢٥,٢ مليون ريال قطري في عام ٢٠١٥ إلى ١,٤٤٢,٦ مليون ريال قطري في ٣١ ديسمبر ٢٠١٦.

ديون للبنك

بلغت القروض البنكية المتداولة وغير المتداولة كما في ٣١ ديسمبر ٢٠١٦ مبلغ وقدره ١٣٣,٨ مليون ريال قطري يتعلق هذا المبلغ بقرض أخذ من بنك قطر للتنمية لتوفير التمويل الجزئي للشركة للاستحواذ وتطوير وتجديد الفروع في عمان.

توزيعات الأرباح

ارتفعت توزيعات الأرباح النقدية لعام ٢٠١٦ بنسبة ٥,٦% لتصل إلى ٩,٨ مليون ريال قطري مقارنة بمبلغ ٩,٣ مليون ريال قطري في ٢٠١٥.

هيكل مجموعة الميرة

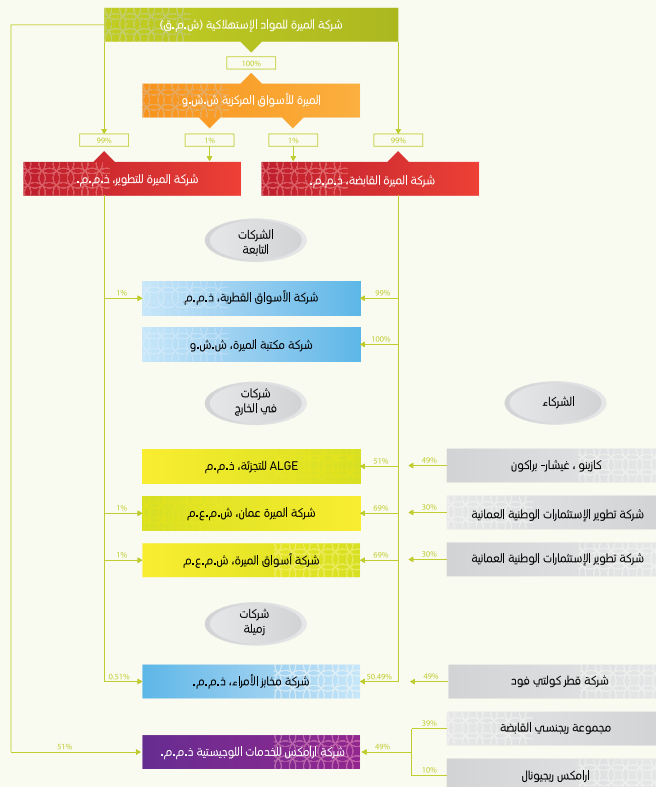

المؤشرات الأساسية للأداء



مؤشرات الأداء الرئيسية (٢٠٠٦ - ٢٠١٦)

مليون ريال قطري

	٢٠٠٦	٢٠٠٧	٢٠٠٨	٢٠٠٩	٢٠١٠	٢٠١١	٢٠١٢	٢٠١٣	٢٠١٤	٢٠١٥	٢٠١٦	
صافي المبيعات	٥٠٧,٩	٥٧٧,٢	٧٤٨,٧	٨٦٣,٥	٩١٤,٨	١,١٦٣,٧	١,٥٠٣,٥	١,٩٤٦,٠	٢,١٧٦,٠	٢,٤٤٩,١	٢,٦٠٤,٤	
اجمالي الأصول	٣٥١,٩	٣٧٩,٦	٤١١,٥	٣٩٣,١	٤٤٤,٥	٧٦٤,٩	١,٠٤٦,٢	١,٧٤٥,٣	١,٩٩٠,٩	١,٩٦٦,٤	٢,١٩٠,٩	
متوسط اجمالي الأصول	٣٣٣,٨	٣٦٥,٧	٣٩٥,٥	٤٠٢,٣	٤١٣,٨	٥٩٩,٧	٩٠٥,٥	١,٤٢٠,٧	١,٨٩٣,١	١,٩٧٨,٦	٢,٠٧٨,٦	
اجمالي حقوق المساهمين	٢٢١,٩	٢٢٨,٥	٢٢٠,٤	٢٢٠,٩	٢٤٩,٢	٢٧١,٥	٣٠٥,٢	١,٤٠٤,٠	١,٤٤٤,٧	١,٤٢٥,٢	١,٤٤٢,٦	
متوسط اجمالي حقوق المساهمين	١١١,٠	٢٣٥,٢	٢٢٤,٥	٢٢٠,٧	٢٣٥,١	٢٦٠,٤	٢٨٨,٣	٨٥٤,٦	١,٤٢٤,٣	١,٤٣٤,٩	١,٤٣٣,٩	
اجمالي حقوق المساهمين العائدة الى مساهمي الشركة الام	٢٢١,٩	٢٢٨,٥	٢٢٠,٤	٢٢٠,٩	٢٤٩,٢	٢٧١,٥	٣٠٢,٩	١,٣٦٤,٢	١,٤٠٤,٨	١,٣٨٥,٠	١,٤٠١,٧	
متوسط اجمالي حقوق المساهمين العائدة الى مساهمي الشركة الام	٢١٢,٧	٢٣٥,٢	٢٢٤,٥	٢٢٠,٧	٢٣٥,١	٢٦٠,٤	٢٨٧,٢	٨٣٣,٦	١,٣٨٤,٥	١,٣٩٤,٩	١,٣٩٣,٤	
اجمالي المطلوبات	١٣٠,٠	١٥١,٠	١٩١,١	١٧٢,١	١٨٥,٣	٤٩٣,٤	٧٤٠,٩	٣٩١,٤	٥٤٦,٢	٥٤١,٢	٧٤٨,٢	
اجمالي الديون المصرفية	٠,٠	٠,٠	٠,٠	٠,٠	٠,٠	٢٤٦,٦	٤٠٨,٥	٠,٠	٨٨,٣	٨٨,٥	١٣٣,٩	
اجمالي الأصول المتداولة	١٤٥,٨	٢٠٩,١	٢٦٦,٦	٢١٥,٩	٢١٥,٧	٢٤٣,٧	٤٥١,٣	١,٠٠٦,٣	٨٣٧,٧	٧١١,٧	٧٥٨,٨	
اجمالي المطلوبات المتداولة	١٢٤,١	١٤٤,٦	١٨٣,٥	١٦١,٣	١٧٢,٦	٢٣٠,٣	٣١٤,٥	٣٧٠,٣	٤٣٤,٦	٤٣٠,٤	٥٩٧,٩	
تكاليف العمول	٠,٠	٠,٠	٠,٠	٠,٠	٠,٠	٦,٥	١٢,١	٣,٧	١,٤	٢,٩	٣,٦	
الربح قبل الفوائد والضرائب	٣٤,٥	٣٢,٠	٦٣,٨	٤٥,٥	٦٥,٥	٨٣,٨	١١٧,٣	١٩٨,٨	٢٢٨,٢	١٦٥,٣	٢٠٣,٨	
صافي الربح العائد الى مساهمي الشركة الام	٣٤,٥	٣٢,٠	٦٣,٨	٤٥,٥	٦٥,٥	٧٧,٣	١٠٥,٨	١٩٦,١	٢٢٦,٦	١٦٢,١	١٩٩,٢	
الربح قبل الفوائد والإهلاك	٤٥,٤	٤٦,٦	٧٤,١	٥٦,١	٧٧,٨	٩٩,٣	١٤١,٤	٢٣٣,٦	٢٥٢,٧	٢٠٠,٩	٢٥١,٦	
عدد الاسهم (بالمليون)	١٠٠,٠٠٠	١٠٠,٠٠٠	١٠٠,٠٠٠	١٠٠,٠٠٠	١٠٠,٠٠٠	١٠٠,٠٠٠	١١,٧٥٧	١٩,١٠١	٢٠,٠٠٠	٢٠,٠٠٠	٢٠,٠٠٠	
نسبة مجمل الربح	٪١٠,٠	٪١٢,٤	٪١٣,٣	٪١٢,٠	٪١٢,٤	٪١٥,١	٪١٧,٠	٪١٦,٤	٪١٦,٧	٪١٧,٤	٪١٧,٠	
نسبة صافي الربح	٪٦,٨	٪٦,٢	٪٨,٥	٪٥,٣	٪٧,٢	٪٦,٦	٪٧,٠	٪١٠,١	٪١٠,٤	٪٦,٦	٪٧,٦	
العائد على متوسط اجمالي الأصول	٪١,٠,٣	٪٩,٩	٪١٦,١	٪١١,٣	٪١٥,٨	٪١٢,٩	٪١١,٧	٪١٣,٨	٪١٢,٠	٪٨,٢	٪٩,٦	
العائد على متوسط اجمالي حقوق المساهمين العائدة الى مساهمي الشركة الام	٪١,٦,٢	٪١٦,٠	٪٢٨,٤	٪٢٠,٦	٪٢٧,٩	٪٢٩,٧	٪٣٦,٨	٪٣٣,٥	٪١٦,٤	٪١١,٦	٪١٤,٣	
اجمالي المطلوبات الى حقوق المساهمين	٪٥٨,٦	٪٢٦,١	٪٨٦,٧	٪٧٧,٩	٪٤٤,٣	٪١٨١,٨	٪٢٤٢,٧	٪٢٧,٩	٪٣٧,٨	٪٣٨,٠	٪٥١,٩	
نسبة الديون الى حقوق المساهمين	٪٠,٠	٪٠,٠	٪٠,٠	٪٠,٠	٪٠,٠	٪٩٠,٨	٪١٣٣,٨	٪٠,٠	٪٦,١	٪٦,٢	٪٩,٣	
معدل التداول	١,٦	١,٤	١,٤	١,٣	١,٢	١,١	١,٤	٢,٧	١,٩	١,٧	١,٣	
معدل تغطية الفوائد	٠,٠	٠,٠	٠,٠	٠,٠	٠,٠	١٢,٩	٩,٧	٥٤,٠	١٦,٠,٤	٥٧,٧	٥٦,٩	
ربح السهم	٣,٤٥	٣,٢٠	٦,٣٨	٤,٥٥	٦,٥٥	٧,٧٣	٩,٠٠	١٠,٢٧	١١,٣٣	٨,١٠	٩,٩٦	
القيمة الاسمية للسهم	١٠,٠٠	١٠,٠٠	١٠,٠٠	١٠,٠٠	١٠,٠٠	١٠,٠٠	١٠,٠٠	١٠,٠٠	١٠,٠٠	١٠,٠٠	١٠,٠٠	
القيمة التفرقة للسهم	٢٢,١٩	٢٢,٨٥	٢٢,٠٤	٢٢,٠٩	٢٤,٩٢	٢٧,١٥	٢٥,٧٧	٧١,٤٢	٧٠,٣٤	٦٩,٢٥	٧٠,٠٩	

شركة الميرة للمواد الاستهلاكية ش.م.ق.
البيانات المالية الموحدة
٣١ ديسمبر ٢٠١٦



وبناء عليه، تضمنت أعمال التدقيق التي قمنا بها تنفيذ إجراءات تهدف إلى الاستجابة لتقييمنا لمخاطر الأخطاء المادية في البيانات المالية الموحدة. تقدم نتائج إجراءات التدقيق التي قمنا بها، بما في ذلك الإجراءات المتخذة لمعالجة الأمور الموضحة أدناه، أساساً لرأينا حول تدقيق البيانات المالية الموحدة المرفقة.

قمنا بتحديد أمور التدقيق الهامة التالية:

تقييم انخفاض قيمة الشهرة

كما هو موضح في إيضاح رقم ٧ حول البيانات المالية الموحدة، يبلغ رصيد الشهرة في تاريخ التقرير مبلغ ٣٤٤,٠٩٧,٩٩٨ ريال قطري، وهو يمثل نحو ١٦٪ من إجمالي موجودات المجموعة.

تستخدم الإدارة طريقة «القيمة عند الاستخدام» في تقييمها للقيمة الدفترية للشهرة واية انخفاض فيها، إن وجد. تنطوي هذه الطريقة في التقييم على استخدام التقديرات حول النتائج المستقبلية، ولذلك اعتبر فريق التدقيق التقديرات التي قامت بها الإدارة خلال مراجعة انخفاض القيمة، أمراً هاماً تخضع لاستخدام أحكام وتقديرات من قبل الإدارة، خصوصاً فيما يتعلق بالتوقعات بشأن التدفقات النقدية، ومعدلات النمو الإجمالية، ومعدلات التضخم، والقيمة النهائية، وأسعار الخصم المطبقة، وبالتالي تم اعتبار الشهرة أحد أمور التدقيق الهامة.

كيفية معالجة تقييم الشهرة خلال أعمال التدقيق

قمنا بتقييم التوقعات المستقبلية للإدارة فيما يتعلق بالتدفقات النقدية والطريقة التي تم من خلالها تحديد واعتماد هذه التوقعات، بما في ذلك ضمان توافق التوقعات مع الميزانيات الأخيرة المعتمدة، اخذاً في الاعتبار مدى دقة التوقعات السابقة التي قامت بها الإدارة من قبل.

حصلنا على الأدلة المؤيدة المتعلقة بالقيمة الدفترية للشهرة والإفصاحات ذات الصلة، مثل التقديرات الهامة بشأن التوقعات حول معدلات نمو التدفقات النقدية، وقمنا بتقييمها عن طريق مقارنتها مع النتائج التاريخية والتوقعات الاقتصادية وأسعار الخصم من خلال تقييم نطاق التوقعات بصورة منفصلة بناءً على بيانات السوق. كذلك، أجرينا تحليل الحساسية على هذه التقديرات للتحقق من عدم وجود أي انخفاض في قيمة الشهرة. وقد قمنا بالاستعانة بالمختصين ضمن فريق عملنا لهذا الغرض.

أمر آخر

تم تدقيق البيانات المالية الموحدة للمجموعة للسنة المنتهية في ٣١ ديسمبر ٢٠١٥ من قبل مكتب تدقيق آخر، والذي أبدى رأياً غير متحفظ في تقريره المؤرخ في ٢١ فبراير ٢٠١٦ حول تلك البيانات المالية.

المعلومات الأخرى الواردة في التقرير السنوي للمجموعة لعام ٢٠١٦ تتكون المعلومات الأخرى من المعلومات الواردة بالتقرير السنوي، لكنها لا

تقرير مراقبي الحسابات المستقلين إلى السادة المساهمين الكرام شركة الميرة للمواد الاستهلاكية ش.م.ق.

تقرير حول أعمال تدقيق البيانات المالية الموحدة

الرأي

لقد دققنا البيانات المالية الموحدة لشركة الميرة للمواد الاستهلاكية ش.م.ق. («الشركة») وشركاتها التابعة (يشار إليهم جميعاً بـ «المجموعة») والتي تتضمن بيان المركز المالي الموحد كما في ٣١ ديسمبر ٢٠١٦ وبيان الربح أو الخسارة الموحد وبيان الإيرادات الشاملة الأخرى الموحد وبيان التغيرات في حقوق المساهمين الموحد وبيان التدفقات النقدية الموحد للسنة المنتهية في ذلك التاريخ، وإيضاحات حول البيانات المالية الموحدة تتضمن ملخص لأهم السياسات المحاسبية.

في رأينا أن البيانات المالية الموحدة المرفقة تُظهر بعدالة، من كافة النواحي المادية، المركز المالي الموحد للمجموعة كما في ٣١ ديسمبر ٢٠١٦ وأدائها المالي وتدفقاتها النقدية الموحدة للسنة المنتهية في ذلك التاريخ وفقاً للمعايير الدولية للتقارير المالية (IFRSs).

أساس الرأي

لقد قمنا بأعمال التدقيق وفقاً للمعايير الدولية للتدقيق (ISAs). ويرد لاحقاً في تقريرنا هذا بيان لمسؤولياتنا بموجب تلك المعايير في فقرة مسؤولية مراقب الحسابات حول أعمال تدقيق البيانات المالية الموحدة. وفقاً لميثاق أخلاقيات المحاسبين المهنيين الصادر عن مجلس المعايير الأخلاقية الدولية (IESBA Code)، فإننا كيان مستقل عن المجموعة، وقد قمنا بتبعية مسؤولياتنا الأخلاقية الأخرى المتعلقة بقيامنا بتدقيق البيانات المالية الموحدة للمتطلبات المهنية ذات الصلة في دولة قطر، وقد وينا مسؤولياتنا الأخلاقية الأخرى وفقاً لميثاق أخلاقيات المحاسبين المهنيين. في رأينا أن أدلة التدقيق التي حصلنا عليها كافية وتوفر أساساً ملائماً يمكننا من إبداء رأينا.

الأمور الهامة حول أعمال التدقيق

إن الأمور الهامة حول أعمال التدقيق، في تقديرنا المهني، هي تلك الأمور الأكثر أهمية خلال تدقيقنا للبيانات المالية الموحدة للسنة الحالية. وقد تم تناول هذه الأمور خلال إجراء أعمال التدقيق للبيانات المالية الموحدة ككل وفي تكوين رأينا حولها، ولا نقدم رأياً منفصلاً بشأن هذه الأمور. وفيما يلي وصف لكيفية تناول كل أمر من هذه الأمور خلال أعمال التدقيق.

لقد وينا بالمسؤوليات الموضحة في فقرة مسؤولية مراقب الحسابات عن تدقيق البيانات المالية الموحدة من هذا التقرير فيما يتعلق بهذه الأمور.

تقرير حول أعمال تدقيق البيانات المالية الموحدة - تنمة

تشمل البيانات المالية وتقرير مدققي الحسابات حولها. إن مجلس الإدارة مسؤول عن المعلومات الأخرى. يتوقع أن يتم تزويدنا بالتقرير السنوي للمجموعة لعام ٢٠١٦ بعد تاريخ تقرير مراقب الحسابات هذا. إن رأينا حول البيانات المالية لا يتضمن المعلومات الأخرى، ولا نبدي أي شكل من أشكال التأكيد حولها.

فيما يتعلق بقيامنا بتدقيق البيانات المالية، فإن مسؤوليتنا هي الاطلاع على المعلومات الأخرى عندما يتم تزويدنا بها، وعند القيام بذلك، الأخذ في الاعتبار ما إذا كانت هذه المعلومات لا تتماشى بصورة مادية مع البيانات المالية أو المعلومات التي حصلنا عليها خلال أعمال التدقيق، أو أنها تبدو كأخطاء مادية.

مسؤولية الإدارة ومجلس الإدارة حول البيانات المالية الموحدة

إن مسؤولية مجلس الإدارة هي إعداد البيانات المالية الموحدة وعرضها بصورة عادلة وفقاً للمعايير الدولية للتقارير المالية (IFRSs)، وهو كذلك مسؤول عن إجراءات الرقابة الداخلية التي يراها ضرورية لإعداد بيانات مالية خالية من الأخطاء المادية، سواء الناتجة عن احتيال أو خطأ.

عند إعداد البيانات المالية الموحدة يكون مجلس الإدارة مسؤولاً عن تقييم قدرة المجموعة على الاستمرار في عملياتها وفقاً لمبدأ الاستمرارية وكذلك يقوم بالإفصاح، عند الحاجة، عن الأمور المتعلقة بمبدأ الاستمرارية واستخدام أساس مبدأ الاستمرارية المحاسبي، إلا إذا كانت الإدارة تنوي تصفية المجموعة أو إنهاء عملياتها، أو أنه ليس لديها بديل واقعي غير ذلك.

يكون مجلس الإدارة مسؤول عن الإشراف على عملية إعداد التقارير المالية للمجموعة.

مسؤولية مراقب الحسابات عن تدقيق البيانات المالية الموحدة

تتمثل أهدافنا في الحصول على تأكيد معقول بأن البيانات المالية الموحدة ككل خالية من الأخطاء المادية، سواء الناتجة عن احتيال أو خطأ، وكذلك إصدار تقرير مراقب الحسابات الذي يتضمن رأينا. إن التأكيد المعقول هو تأكيد عالي المستوى، ولكنه لا يعد ضماناً بأن أعمال التدقيق التي تم القيام بها وفقاً للمعايير الدولية للتدقيق (ISAs) سوف تقوم دائماً بتبيان الأخطاء المادية عند وقوعها. قد تنشأ الأخطاء من الاحتيال أو الخطأ، وتعتبر الأخطاء مادية، بصورة فردية أو إجمالية، إذا كان من المحتمل أن تؤثر على القرارات الاقتصادية للمستخدمين التي اتخذت بناءً على هذه البيانات المالية الموحدة.

وكجزء من أعمال التدقيق وفقاً للمعايير الدولية للتدقيق (ISAs)، فإننا نقوم بممارسة تقديرنا المهني ونحافظ على التزامنا المهني خلال جميع مراحل التدقيق. كما قمنا أيضاً بما يلي:

- تحديد وتقييم مخاطر الأخطاء المادية في البيانات المالية الموحدة، سواء الناتجة عن احتيال أو خطأ، وتصميم والقيام بإجراءات التدقيق استجابة لهذه المخاطر وكذلك الحصول على أدلة تدقيق كافية وملائمة توفر أساساً لإبداء رأينا. تعد مخاطر عدم تبيان الأخطاء المادية الناتجة عن الاحتيال أعلى من المخاطر الناتجة عن الخطأ، حيث قد يشمل الاحتيال التواطؤ أو التزوير أو الحذف المتعمد أو العرض الخاطئ أو تجاوز الرقابة الداخلية.

- فهم إجراءات الرقابة الداخلية ذات الصلة بأعمال التدقيق بغرض إعداد إجراءات تدقيق مناسبة، وليس لغرض إبداء رأينا حول فعالية أنظمة الضبط والرقابة الداخلية للمجموعة.

- تقييم مدى ملاءمة السياسات المحاسبية المستخدمة ومعقولة التقديرات المحاسبية والافصاحات ذات الصلة المعدة من قبل الإدارة.

- إصدار نتيجة حول مدى ملاءمة استخدام الإدارة لمبدأ الاستمرارية المحاسبي، بناءً على أدلة التدقيق التي حصلنا عليها، وكذلك تحديد ما إذا كان هناك أحداث أو ظروف مادية تلقى بالشك على قدرة المجموعة على الاستمرار وفقاً لمبدأ الاستمرارية. في حال اتضح لنا وجود شك مادي، فإن علينا لفت الانتباه في تقرير التدقيق إلى الإفصاحات ذات الصلة في البيانات المالية الموحدة أو تعديل رأينا إذا كانت هذه الإفصاحات غير كافية. كما وتعتمد نتيجة المراجعة على أدلة التدقيق التي تم الحصول عليها حتى تاريخ التقرير، إلا أنه قد تؤدي أحداث أو ظروف بعد ذلك التاريخ إلى عدم استمرار المجموعة وفقاً لمبدأ الاستمرارية.

- تقييم العرض العام وبنية ومحتوى البيانات المالية الموحدة، بما في ذلك الإفصاحات، وتحديد ما إذا كانت البيانات المالية الموحدة تظهر المعاملات والأحداث الهامة بصورة عادلة.

- الحصول على أدلة تدقيق كافية وملائمة بشأن المعلومات المالية لشركات المجموعة أو الأنشطة التجارية للمجموعة لإبداء رأينا حولها في البيانات المالية الموحدة. إننا مسؤولون عن التوجيه والإشراف والقيام بأعمال التدقيق للمجموعة، ونظل نحن فقط المسؤولون عن رأينا حول أعمال التدقيق.

قمنا بالتواصل مع مجلس الإدارة فيما يتعلق، إلى جانب أمور أخرى، بنطاق العمل المحدد وتوقيت التدقيق ونتائج أعمال التدقيق الهامة، بما في ذلك أوجه القصور المادية في الرقابة الداخلية والتي قمنا بتحديدتها خلال أعمال التدقيق.

كما نقدم بياناً لمجلس الإدارة يفيد بأننا قد التزمنا بمسؤولياتنا الأخلاقية فيما يتعلق بالاستقلالية، وقمنا بالتواصل معهم حول أية علاقات أو أمور أخرى قد يعتقد أنها تؤثر على استقلاليتنا، وكذلك تقديم الإجراءات الوقائية ذات الصلة عند الضرورة.

ومن الأمور التي تم التواصل حولها مع مجلس الإدارة، قمنا بتحديد الأمور التي تعد أكثر أهمية خلال تدقيق البيانات المالية الموحدة للفترة الحالية وبناءً على ذلك نعتبرها أمور هامة حول أعمال التدقيق. نقوم بإيضاح هذه الأمور في تقرير مدقق الحسابات، إلا في حال وجود قانون أو تعليمات تمنع الإفصاح العلني عن هذه الأمور أو عندما نقرر، في حالات استثنائية للغاية، أنه لا يجب الإفصاح عن أمر في تقريرنا لأنه من المحتمل أن تفوق الآثار السلبية لذلك أهداف المصلحة العامة من الإفصاح.

تقرير حول المتطلبات القانونية والتنظيمية الأخرى

وفي رأينا أن الشركة تحتفظ بسجلات محاسبية منتظمة وقد أجري الجرد وفقاً للأصول المرعية وأن البيانات المالية تتفق مع أحكام قانون الشركات التجارية القطري رقم ١١ لسنة ٢٠١٥ والنظام الأساسي للشركة. لقد حصلنا على جميع المعلومات والإيضاحات التي رأيناها ضرورية لأغراض تدقيقنا، وحسب علمنا واعتقادنا لم تقع خلال السنة مخالقات لأحكام القانون المذكور أعلاه أو النظام الأساسي للشركة على وجه قد يكون له تأثير مادي على المركز المالي للمجموعة أو أدائها المالي.

عن إرنست ويونغ



زياد نادر

سجل مراقبي الحسابات رقم ٢٥٨

الدوحة في ٢٠ فبراير ٢٠١٧

بيان الربح أو الخسارة الموحد للسنة المنتهية في ٣١ ديسمبر ٢٠١٦

٢٠١٥ ريال قطري	٢٠١٦ ريال قطري	إيضاحات	
٢,٤٤٩,٠٨٠,١٢٣ (٢,٠٢١,٩٢٢,٧٣٩)	٢,٦٠٤,٤٤٥,٠٨٨ (٢,١٦٢,٧٠٨,٠٤٣)		العمليات المستمرة المبيعات تكلفة المبيعات
<u>٤٢٧,١٥٧,٣٨٤</u>	<u>٤٤١,٧٣٧,٠٤٥</u>		إجمالي الربح
٥٠,٣٣٣,٨٧٢	٦٩,٢٥٥,٣٨٥		إيرادات إيجار المتاجر
٢١,٠٨٨,١٢٩	٢٠,٥٩٣,٣٤٣	٣	إيرادات أخرى
(٢٥٢,٧٨٦,١٠٠)	(٢٧٨,١٦٣,٣٩٢)	٤	مصاريف عمومية وإدارية
(٣٥,٦٥١,١٨٤)	(٤٨,١٥٠,٣٠٢)	٨ و ٦	مصاريف استهلاكات وإطفاءات
(٤٧,٥٥٠,٨٨٩)	-	٩	خسائر انخفاض قيمة استثمارات في أوراق مالية
(٦٩٢,٩٠٢)	(١,٤٧٨,٢٣٩)	١٠	حصة في خسارة شركة زميلة
(٢,٨٦٣,٣٧٠)	(٣,٥٨١,١٨٢)		تكاليف التمويل
<u>١٥٩,٠٣٤,٩٤٠</u> (١٢٢,٤٩٢)	<u>٢٠٠,٢١٢,٦٥٨</u> (٣٣٥,٢٧٤)	٥	ربح السنة قبل الضريبة من العمليات المستمرة مصروف ضريبة الدخل
١٥٨,٩١٢,٤٤٨	١٩٩,٨٧٧,٣٨٤		ربح السنة من العمليات المستمرة
٣,٤٣٠,٠٠٤	-	١٦	العمليات غير المستمرة ربح السنة بعد الضريبة من العمليات غير المستمرة
<u>١٦٢,٣٤٢,٤٥٢</u>	<u>١٩٩,٨٧٧,٣٨٤</u>		ربح السنة
١٦٢,٠٩٤,٣٢٣	١٩٩,١٥٥,٦٢٢		العائد إلى:
٢٤٨,١٢٩	٧٢١,٧٦٢	٢٧	مساهمي الشركة الأم الحصص غير المسيطر عليها
<u>١٦٢,٣٤٢,٤٥٢</u>	<u>١٩٩,٨٧٧,٣٨٤</u>		ربحية السهم
٨,١٠	٩,٩٦	٢٥	العائد الأساسي والمخفف للسهم للعائد إلى مساهمي الشركة الأم من العمليات المستمرة وغير المستمرة
<u>٧,٩٣</u>	<u>٩,٩٦</u>	٢٥	العائد الأساسي والمخفف للسهم للعائد إلى مساهمي الشركة الأم من العمليات المستمرة

تشكل الإيضاحات المرفقة من ١ إلى ٣١ جزءاً من هذه البيانات المالية الموحدة.

بيان الإيرادات الشاملة الأخرى الموحد للسنة المنتهية في ٣١ ديسمبر ٢٠١٦

٢٠١٥ ريال قطري	٢٠١٦ ريال قطري	
١٦٢,٣٤٢,٤٥٢	١٩٩,٨٧٧,٣٨٤	ربح السنة
		إيرادات شاملة أخرى لا يعاد تصنيفها إلى الربح أو الخسارة في الفترات اللاحقة
-	١,٦٤٣,٢٦٥	استثمارات في أوراق مالية
		صافي التغير في القيمة العادلة
		إيرادات شاملة أخرى يعاد تصنيفها إلى الربح أو الخسارة في الفترات اللاحقة
٤٧,٥٥٠,٨٨٩	-	استثمارات متاحة للبيع:
(١,٥٤٠,٣٩٠)	-	خسائر انخفاض القيمة
(٤٤,٠٣٥,١٢٨)	-	صافي ربح من الاستبعاد
١,٩٧٥,٣٧١	-	صافي الخسارة الناشئة خلال السنة من إعادة التقييم
١,٩٧٥,٣٧١	١,٦٤٣,٢٦٥	صافي إيرادات شاملة أخرى يعاد تصنيفها إلى الربح أو الخسارة في الفترات اللاحقة
		إجمالي الإيرادات الشاملة الأخرى
١٦٤,٣١٧,٨٢٣	٢٠١,٥٢٠,٦٤٩	إجمالي الدخل الشامل للسنة
		العائد إلى:
١٦٤,٠٦٩,٦٩٤	٢٠٠,٧٩٨,٨٨٧	مساهمي الشركة الأم
٢٤٨,١٢٩	٧٢١,٧٦٢	الحصص غير المسيطر عليها
١٦٤,٣١٧,٨٢٣	٢٠١,٥٢٠,٦٤٩	

تشكل الإيضاحات المرفقة من ١ إلى ٣١ جزءاً من هذه البيانات المالية الموحدة.

بيان المركز المالي الموحد كما في ٣١ ديسمبر ٢٠١٦

٢٠١٥ ريال قطري	٢٠١٦ ريال قطري	إيضاحات	
			الموجودات
			الموجودات غير المتداولة
			عقارات ومعدات
			الشهرة
			موجودات غير ملموسة أخرى
			استثمارات في أوراق مالية
			استثمار في شركات زميلة
			موجودات ضريبية مؤجلة
			إجمالي الموجودات غير المتداولة
			الموجودات المتداولة
			مخزون
			ذمم مدينة ومصرفات مدفوعة مقدماً
			مبالغ مستحقة من أطراف ذات علاقة
			أرصدة لدى البنوك ونقد
			إجمالي الموجودات المتداولة
			إجمالي الموجودات
			حقوق المساهمين والمطلوبات
			حقوق المساهمين
			رأس المال
			الإحتياطي القانوني
			احتياطي اختياري
			احتياطيات أخرى
			أرباح مدورة
			الحقوق العائدة لمساهمي الشركة الأم
			الحصص غير المسيطر عليها
			إجمالي حقوق المساهمين
			المطلوبات غير المتداولة
			قروض وتسهيلات تحمل فوائد
			مكافأة نهاية الخدمة للموظفين
			إجمالي المطلوبات غير المتداولة
			المطلوبات المتداولة
			ذمم دائنة ومبالغ مستحقة الدفع
			مطلوبات ضريبة مؤجلة
			قروض وتسهيلات تحمل فوائد
			إجمالي المطلوبات المتداولة
			إجمالي المطلوبات
			إجمالي حقوق المساهمين والمطلوبات

د/ سيف سعيد السويدي
نائب رئيس مجلس الإدارة

سعادة الشيخ / ثاني بن ثامر بن محمد آل ثاني
رئيس مجلس الإدارة

تشكل الإيضاحات المرفقة من ١ إلى ٣١ جزءاً من هذه البيانات المالية الموحدة.

بيان التدفقات النقدية الموحد للسنة المنتهية في ٣١ ديسمبر ٢٠١٦

٢٠١٥ ريال قطري	٢٠١٦ ريال قطري	إيضاحات	
١٦٢,٤٦٤,٩٤٤	٢٠٠,٢١٢,٦٥٨		الأنشطة التشغيلية
٣٥,٧٤٨,٨٦٧	٤٨,١٥٠,٣٠٢	٨ و ٦	الربح قبل الضريبة
(٦,٤٥٩,٨٦١)	(٨,٤١٠,٣٧١)	٣	تعديلات للبنود التالية:
(١,٠٥١,٨٤٤)	-	٣	الاستهلاك والإطفاء
٣٢٥,٧٦٠	١٧٨,٠٤٨	٢٨	إيرادات فوائد
٤,٥٦٤,٩٥٥	٥,٧٤٥,٠٧٣	١٨	الربح من بيع استثمارات في أوراق مالية
٤٧,٥٥٠,٨٨٩	-	٩	مبلغ مقتطع لمخصص خسارة ائتمانية
٧٤٢,٧٢٢	٢,٧٨٧,٣٠٥	١١	مخصص مكافأة نهاية الخدمة للموظفين
٦٩٢,٩٠٢	١,٤٧٨,٢٣٩	١٠	خسائر انخفاض قيمة استثمارات في أوراق مالية
(٤,٦٤١,٥٧٣)	-	١٦	مخصص بضاعة قديمة وبطيئة الحركة
(٨٨٤,٤١٢)	١٥,٩١٢		حصة في خسارة شركة زميلة
(٩,٢٧٦,٩٤٨)	(٩,٨٠٠,٣٧٠)	٣	ربح من بيع استثمارات في شركات تابعة
٢,٨٦٣,٣٧٠	٣,٥٨١,١٨٢		ربح من استبعاد عقارات ومعدات
			إيرادات توزيعات أرباح
			تكاليف تمويل
٢٣٢,٦٣٩,٧٧١	٢٤٣,٩٣٧,٩٧٨		الأرباح التشغيلية قبل التغيرات في رأس المال العامل
(١٢,٧٥٣,٩١٦)	(٤,٣٣٠,١٥٠)		التغيرات في رأس المال العامل:
(١٢,٣٦٠,٨٩٢)	(١٣,٢٧٤,٤١٠)		مخزون
(١,١٩٢,٢٣٥)	(٢,٨١٦,٨٦١)		ذمم مدينة ومصرفات مدفوعة مقدماً
(٢١,٠٠٦,٤٦٣)	١٣٨,٥٠٣,٥٠٤		مبالغ مستحقة من أطراف ذات علاقة
			ذمم دائنة ومبالغ مستحقة
١٨٥,٣٢٦,٢٦٥	٣٦٢,١٢٠,٠٦١	١٨	التدفقات النقدية من الأنشطة التشغيلية
(١,٩٨٩,١٠٧)	(٢,٧٠٠,٨٧٢)		مكافآت نهاية الخدمة المدفوعة للموظفين
(٥,٤٦٥,٨٩١)	(٣,٨٢٠,٤٣٤)		المساهمة في صندوق الأنشطة الاجتماعية والرياضية
١٧٧,٨٧١,٢٦٧	٣٥٥,٥٩٨,٧٥٥		صافي التدفقات النقدية من الأنشطة التشغيلية
٢,٨٧٨,٣٥٣	-	١٦	الأنشطة الاستثمارية
(١٩٥,٤٩٤,٥٨٥)	(٥٨,٥٠٥,٦٦٢)		صافي المتحصلات من استبعاد حصة في شركات تابعة
١٥١,٠١٢,٣٩١	١١١,١٦١,٩١٨		شراء إستثمارات في أوراق مالية
(١٣٨,٣٤٨,٣٨٠)	(٣٧٦,٢١٩,٨٥٢)	٦	متحصلات من بيع استثمارات في أوراق مالية
-	(٩١,١٤٨)	٨	شراء عقارات ومعدات
٩٨٠,٩٠٧	٩٩,٤٧٧		شراء موجودات غير ملموسة
٢٩٥,٣١٦,٠٠٠	(٢٤,٦١٦,٠٠٠)		متحصلات من بيع عقارات ومعدات
٩,٢٧٦,٩٤٨	٩,٨٠٠,٣٧٠	٣	صافي الحركة في ودائع مستحقة بعد ٩٠ يوم
٩,٢٤٣,٣٣٩	٨,٤١٠,٣٧١		توزيعات أرباح مستلمة
			إيرادات فوائد مستلمة
١٣٤,٨٦٤,٩٧٣	(٢٢٩,٩٦٠,٥٢٦)		صافي التدفقات النقدية (المستخدمة في) من الأنشطة الاستثمارية
(١٦٧,٢٥٤,٦٠٨)	(١٦٢,٢٥٢,٤١٣)		الأنشطة التمويلية
-	٤٥,٣٢٨,٥٤٩		توزيعات أرباح مدفوعة
(٢,٦١٥,٢٠٥)	(٣,٥٨١,١٨٢)		صافي الحركة في قروض وتسهيلات تحمل فوائد
(١٦٩,٨٦٩,٨١٣)	(١٢٠,٥٠٥,٠٤٦)		فوائد مدفوعة
١٤٢,٨٦٦,٤٢٧	٥,١٣٣,١٨٣		صافي النقد المستخدم في الأنشطة التمويلية
١٩٥,٦٥٦,٠٣١	٣٣٨,٥٢٢,٤٥٨		صافي الزيادة في النقد وما في حكمه
٣٣٨,٥٢٢,٤٥٨	٣٤٣,٦٥٥,٦٤١	١٣	النقد وما في حكمه في ١ يناير
			النقد وما في حكمه كما في ٣١ ديسمبر

تشكل الإيضاحات المرفقة من ١ إلى ٣١ جزءاً من هذه البيانات المالية الموحدة.

بيان التخيرات في حقوق المساهمين الموحد للسنة المنتهية في ٣١ ديسمبر ٢٠١٦

الصندوق العائد بساهمي الشركة الأم		الصندوق العائد بساهمي الشركة الأم		الصندوق العائد بساهمي الشركة الأم		الصندوق العائد بساهمي الشركة الأم		الصندوق العائد بساهمي الشركة الأم		الصندوق العائد بساهمي الشركة الأم	
إجمالي حقوق المساهمين	الحقوق غير المسيطر عليها	الإجمالي	أرباح مدورة	إحتياطيات أخرى	الإحتياطي الاختياري	الإحتياطي القانوني	رأس المال	إجمالي حقوق المساهمين	الحقوق غير المسيطر عليها	الإجمالي	أرباح مدورة
ريال قطري	ريال قطري	ريال قطري	ريال قطري	ريال قطري	ريال قطري	ريال قطري	ريال قطري	ريال قطري	ريال قطري	ريال قطري	ريال قطري
١,٤٤٤,١٩٦,٦٣٤	٣٩,٩٣٠,٩٦٠	١,٤٠٤,٧٧٥,٦٦٤	٢٩٥,٦٥٤,٠٤١	(١٣,٩١٨,٨١٥)	٢١,٧٥٠,٨٣٥	٩٠١,٢٨٩,٦٠٣	٢٠٠,٠٠٠,٠٠٠	٢,٠٤٠,٧٧٥,٦٦٤	٣٩,٩٣٠,٩٦٠	١,٤٠٤,٧٧٥,٦٦٤	٢٩٥,٦٥٤,٠٤١
١٦٦,٢٤٢,٤٥٣	٢٤٨,١٢٩	١٦٦,٠٩٤,٣٢٣	١٦٦,٠٩٤,٣٢٣	-	-	-	-	١,٩٧٥,٣٧١	٢٤٨,١٢٩	١,٩٧٥,٣٧١	١,٩٧٥,٣٧١
١,٩٧٥,٣٧١	-	١,٩٧٥,٣٧١	-	-	-	-	-	١,٩٧٥,٣٧١	-	١,٩٧٥,٣٧١	-
١٦٤,٣١٧,٨٧٣	٢٤٨,١٢٩	١٦٤,٠٦٩,٦٩٤	١٦٣,٠٩٤,٣٢٣	١,٩٧٥,٣٧١	-	-	-	١,٩٧٥,٣٧١	٢٤٨,١٢٩	١,٦٢٧,٢٤٢,٤٥٣	١,٦٢٧,٢٤٢,٤٥٣
(٣,٨٣٠,٤٣٤)	-	(٣,٨٣٠,٤٣٤)	(٣,٨٣٠,٤٣٤)	-	-	-	-	(٣,٨٣٠,٤٣٤)	-	(٣,٨٣٠,٤٣٤)	(٣,٨٣٠,٤٣٤)
(١٨٠,٠٠٠,٠٠٠)	-	(١٨٠,٠٠٠,٠٠٠)	(١٨٠,٠٠٠,٠٠٠)	-	-	-	-	(١٨٠,٠٠٠,٠٠٠)	-	(١٨٠,٠٠٠,٠٠٠)	(١٨٠,٠٠٠,٠٠٠)
١,٤٢٥,١٩٤,١١٣	٤٠,١٦٩,٠٨٩	١,٣٨٥,٠٢٤,٩٢٤	٢٧٣,٩٢٧,٩٣٠	(١١,٩٤٣,٤٤٤)	٢١,٧٥٠,٨٣٥	٩٠١,٢٨٩,٦٠٣	٢٠٠,٠٠٠,٠٠٠	١,٣٨٥,٠٢٤,٩٢٤	٤٠,١٦٩,٠٨٩	١,٣٨٥,٠٢٤,٩٢٤	٢٧٣,٩٢٧,٩٣٠
١٧٧,٠٤١	-	١٧٧,٠٤١	-	١٧٧,٠٤١	-	-	-	١٧٧,٠٤١	-	١٧٧,٠٤١	-
١,٤٢٥,٨٧١,٠٥٤	٤٠,١٦٩,٠٨٩	١,٣٨٥,٧٠١,٩٦٥	٢٧٣,٩٢٧,٩٣٠	(١١,٣٦٦,٤٠٣)	٢١,٧٥٠,٨٣٥	٩٠١,٢٨٩,٦٠٣	٢٠٠,٠٠٠,٠٠٠	١,٣٨٥,٧٠١,٩٦٥	٤٠,١٦٩,٠٨٩	١,٣٨٥,٧٠١,٩٦٥	٢٧٣,٩٢٧,٩٣٠
١٩٩,٨٧٧,٣٨٤	٧٧١,٧٦٣	١٩٩,١٥٥,٦٢٣	١٩٩,١٥٥,٦٢٣	-	-	-	-	١٩٩,١٥٥,٦٢٣	٧٧١,٧٦٣	١٩٩,١٥٥,٦٢٣	١٩٩,١٥٥,٦٢٣
-	-	-	(٢,٥٠٢,٤٢١)	٢,٥٠٢,٤٢١	-	-	-	(٢,٥٠٢,٤٢١)	-	(٢,٥٠٢,٤٢١)	(٢,٥٠٢,٤٢١)
١,٦٤٣,٣٦٥	-	١,٦٤٣,٣٦٥	-	١,٦٤٣,٣٦٥	-	-	-	١,٦٤٣,٣٦٥	-	١,٦٤٣,٣٦٥	-
٢٠,١٥٣,٦٤٩	٧٧١,٧٦٣	٢٠,٧٩٨,٨٧٧	١٩٦,٦٥٣,٣٠١	٤,١٤٥,٦٨٦	-	-	-	٢٠,٧٩٨,٨٧٧	٧٧١,٧٦٣	٢٠,٧٩٨,٨٧٧	١٩٦,٦٥٣,٣٠١
(٤,٧٥١,٩٣٥)	-	(٤,٧٥١,٩٣٥)	(٤,٧٥١,٩٣٥)	-	-	-	-	(٤,٧٥١,٩٣٥)	-	(٤,٧٥١,٩٣٥)	(٤,٧٥١,٩٣٥)
(١٨٠,٠٠٠,٠٠٠)	-	(١٨٠,٠٠٠,٠٠٠)	(١٨٠,٠٠٠,٠٠٠)	-	-	-	-	(١٨٠,٠٠٠,٠٠٠)	-	(١٨٠,٠٠٠,٠٠٠)	(١٨٠,٠٠٠,٠٠٠)
١,٤٤٣,٦٣٩,٧٧٨	٤٠,٨٩٠,٨٥١	١,٤٠١,٧٤٨,٩٢٧	٢٨٥,٨٩٩,٣٠٦	(٧,١٢٠,٧١٧)	٢١,٧٥٠,٨٣٥	٩٠١,٢٨٩,٦٠٣	٢٠٠,٠٠٠,٠٠٠	١,٤٠١,٧٤٨,٩٢٧	٤٠,٨٩٠,٨٥١	١,٤٠١,٧٤٨,٩٢٧	٢٨٥,٨٩٩,٣٠٦

الرصيد كما في ١ يناير ٢٠١٥
ربح السنة
إيرادات شاملة أخرى
إجمالي الدخل الشامل للسنة

مخصص المساهمة في صندوق الأنشطة الاجتماعية والرياضية (إيضاح ٢٤)
توزيعات أرباح مدفوعة (إيضاح ٢٣)

الرصيد كما في ٣١ ديسمبر ٢٠١٥
التعديل بعد تطبيق المعيار الدولي للتأثير المالية و (إيضاح ٣١)

إجمالي حقوق المساهمين المعدل في ١ يناير ٢٠١٦

ربح السنة
إعادة تصنيف خسائر من بيع استثمارات في أوراق مالية
إيرادات شاملة أخرى

إجمالي الدخل الشامل للسنة

مخصص المساهمة في صندوق الأنشطة الاجتماعية والرياضية (إيضاح ٢٤)
توزيعات أرباح مدفوعة (إيضاح ٢٣)

الرصيد كما في ٣١ ديسمبر ٢٠١٦

تكون فيها الإفتراضات أو التقديرات مهمة للبيانات المالية الموحدة تم الإفصاح عنها في الإفصاح رقم ٣٠.

٢/٢ أسس التوحيد

تتحقق السيطرة عندما تكون للمجموعة عائدات متغيرة أو لها حقوق فيها من علاقتها مع المؤسسة المستثمر فيها ولديها المقدرة للتأثير على تلك العائدات خلال سلطتها على المؤسسة المستثمر فيها. وبصفة خاصة تسيطر المجموعة على مؤسسة مستثمر فيها إذا فقط إذا كان لدى المجموعة:

- سيطرة على المؤسسة المستثمر فيها (حقوق مالية تعطىها القدرة حالياً لتوجيه أنشطة المؤسسة المستثمر فيها)
- لها عائدات متغيرة أو حقوق في عائدات متغيرة من علاقتها مع المؤسسة المستثمر فيها
- المقدرة لإستخدام سلطتها على المؤسسة المستثمر فيها للتأثير على عائداتها

عندما يكون للمجموعة حقوق أقل من أغلبية حقوق التصويت الخاصة بالمؤسسة المستثمر فيها أو حقوق مماثلة، تدرس المجموعة جميع الحقائق والظروف ذات الصلة لتقدير ما إذا كانت لها سلطة على المؤسسة المستثمر فيها، وتشمل:

- الترتيبات التعاقدية مع الشركاء الآخرين ممن لهم حقوق تصويت في المؤسسة المستثمر فيها
- حقوق ناشئة من ترتيبات تعاقدية أخرى
- حقوق التصويت بالمجموعة وحقوق تصويت محتملة

تقوم المجموعة بإعادة تقييم ما إذا كانت تسيطر على المؤسسة المستثمر فيها أم لا إذا كانت الحقائق والظروف تدل على وجود تغيرات في عنصر واحد أو أكثر من عناصر السيطرة الثلاثة. يبدأ توحيد بيانات شركة تابعة عندما تحصل المجموعة على سيطرة على الشركة التابعة وتنتهي عندما تفقد المجموعة السيطرة على الشركة التابعة. تدرج موجودات ومطلوبات وإيرادات ومصاريف الشركة التابعة المكتسبة أو المستبعدة خلال السنة في بيان الربح أو الخسارة الموحد وبيان الإيرادات الشاملة الأخرى الموحد من التاريخ الذي تحصل فيه المجموعة على السيطرة حتى التاريخ الذي تفقد فيه المجموعة السيطرة على المؤسسة التابعة.

تنسب الأرباح أو الخسائر وكل بند من الإيرادات الشاملة الأخرى إلى حاملي أسهم الشركة الأم للمجموعة وإلى الحصص غير المسيطرة، حتى لو نتج عن هذا عجز في رصيد الحصص غير المسيطرة. تعد هذه البيانات المالية الموحدة بإستخدام سياسات محاسبية موحدة للمعاملات والأحداث الأخرى المتشابهة في الحالات المماثلة. عند الضرورة يتم إدخال تعديلات في البيانات المالية للشركات التابعة لتتطابق سياساتها المحاسبية مع تلك المستخدمة من قبل المجموعة. جميع الموجودات والمطلوبات وحقوق

إيضاحات حول البيانات المالية الموحدة

في ٣١ ديسمبر ٢٠١٦

١ معلومات حول تأسيس الشركة والأنشطة الأساسية
في ١٣ يوليو ٢٠٠٤ تم إصدار القانون رقم (٢٤) لسنة ٢٠٠٤ والذي نص على تحويل الجمعيات التعاونية الاستهلاكية إلى شركة مساهمة قطرية برأس مال قدره ١٠٠,٠٠٠,٠٠٠ ريال قطري، وبناءً عليه تم إنشاء شركة الميرة للمواد الاستهلاكية ش.م.ق. («الشركة») التي تخضع لقانون الشركات التجارية القطري رقم (١١) لسنة ٢٠١٥. تم تسجيل الشركة تحت السجل التجاري رقم ٢٩٩٦٩ بتاريخ ٢ مارس ٢٠٠٥. إن عنوان الشركة المسجل هو ص ب ٣٣٧١ الدوحة - دولة قطر.

تشتمل الأنشطة الرئيسية للشركة وشركاتها التابعة (يشار إليهم جميعاً بـ«المجموعة») على تجارة الجملة والتجزئة في مختلف أنواع السلع الاستهلاكية، ومملك وإدارة متاجر المواد الاستهلاكية، والتجارة في المواد الغذائية والسلع الاستهلاكية.

إن أسهم الشركة مدرجة في بورصة قطر. خلال السنة، انعقدت الجمعية العمومية غير العادية للمجموعة بتاريخ ٥ أكتوبر ٢٠١٦ وقرر المساهمون خلالها نقل الحصة المملوكة لحكومة دولة قطر والبالغة ٢٦٪ إلى شركة قطر القابضة ذ.م.م.

تمت الموافقة على إصدار البيانات المالية الموحدة للمجموعة من قبل مجلس الإدارة بتاريخ ٢٠ فبراير ٢٠١٧.

٢ أسس الإعداد وملخص السياسات المحاسبية الهامة

٢/١ أسس الإعداد

تم إعداد البيانات المالية الموحدة وفقاً لمبدأ التكلفة التاريخية، باستثناء الاستثمارات في الأوراق المالية حيث يتم قياسها بالقيمة العادلة.

تم إعداد البيانات المالية الموحدة بالريال القطري، وهو العملة الوظيفية وعملة العرض للمجموعة.

أعدت البيانات المالية الموحدة وفقاً للمعايير الدولية للتقارير المالية المصدرة من قبل مجلس معايير المحاسبة الدولية ومتطلبات قانون الشركات التجارية القطري رقم ١١ لسنة ٢٠١٥.

إن إعداد بيانات مالية وفقاً للمعايير الدولية للتقارير المالية يتطلب استخدام بعض التقديرات المحاسبية الهامة، ويتطلب كذلك أن تمارس الإدارة تقديرها في عملية تطبيق السياسات المحاسبية للمجموعة. المجالات التي تتطلب درجة أعلى من التقدير أو التعقيد أو المجالات التي

٢ أسس الإعداد وملخص السياسات المحاسبية الهامة - تنمة ٢/٢ أسس التوحيد - تنمة

- إعادة توبيغ البنود الخاصة بالشركة الأم المدرجة سابقاً في إيرادات شاملة أخرى إلى الربح أو الخسارة أو الأرباح المدورة، أيهما أنسب، وفقاً لما هو مطلوب في حال إستبعاد المجموعة للموجودات والمطلوبات ذات الصلة.

عندما تشكل الشهرة جزء من وحدة إيرادات نقدية ويتم إستبعاد جزء من العملية داخل تلك الوحدة، تدرج الشهرة المتعلقة بالعملية المستبعدة في القيمة الدفترية للعملية وذلك عند تحديد الربح أو الخسارة من إستبعاد العملية. يتم قياس الشهرة المستبعدة في هذه الحالة على أساس القيم النسبية للعملية المستبعدة والجزء المحتفظ به من وحدة الإيراد النقدي.

الحصص غير المسيطرة من صافي موجودات الشركات التابعة الموحدة يتم اظهارها في بند منفصل عن حقوق الملكية الموحد. إن الحصة غير المسيطرة تتكون من تلك الحصة في تاريخ بدء دمج الاعمال ونصيب الأقلية من التغير في حقوق الملكية الموحد منذ تاريخ الدمج. إن الخسائر المتعلقة بالحصص غير المسيطرة هي مطلوبات ملزمة ولديها القدرة على ضخ استثمار اضافي لتغطية الخسائر.

إن الشركات التابعة والشركات الزميلة للمجموعة الواردة في البيانات المالية الموحدة لشركة الميرة للمواد الاستهلاكية ش.م.ق. كما يلي:

اسم الشركة	بلد التأسيس	العلاقة	نسبة الملكية
شركة الميرة القابضة ذ.م.م	قطر	شركة تابعة	٢٠١٦ %
شركة الميرة للأسواق المركزية ش.ش.و	قطر	شركة تابعة	١٠٠ %
شركة الميرة للتطوير ذ.م.م	قطر	شركة تابعة	١٠٠ %
الشركة القطرية للأسواق ذ.م.م	قطر	شركة تابعة	١٠٠ %
شركة أجي للبيع بالتجزئة إس إيه آر إل	سويسرا	شركة تابعة	٥١ %
الميرة عُمان	عُمان	شركة تابعة	٧٠ %
شركة الميرة للأسواق	عُمان	شركة تابعة	٧٠ %
مكتبة الميرة ش.ش.و	قطر	شركة تابعة	١٠٠ %
شركة مخابز الأمراء ذ.م.م	قطر	شركة زميلة	٥١ %
أرامكس للخدمات اللوجستية ذ.م.م	قطر	شركة زميلة	٥١ %

شركة الميرة للتطوير ذ.م.م («الميرة للتطوير») هي شركة ذات مسؤولية محدودة تأسست في دولة قطر. يتمثل نشاط الشركة في إنشاء وإدارة المشاريع التجارية والاستثمار فيها وتملك براءات الاختراع والأعمال التجارية والعقارات اللازمة للقيام بأنشطتها.

الشركة القطرية للأسواق ذ.م.م («الأسواق القطرية») هي شركة ذات مسؤولية محدودة تأسست في دولة قطر. يتمثل نشاط الشركة في بيع المواد الغذائية والأدوات المنزلية والملابس الجاهزة.

الملكية والإيرادات والمصاريف بين شركات المجموعة والتدفقات النقدية المتعلقة بالمعاملات بين أعضاء المجموعة يتم استبعادها بالكامل عند التوحيد.

إن أي تغيير في حصة ملكية شركة تابعة، بدون فقدان السيطرة، يتم إحتسابه كعمالة ملكية. وإذا فقدت المجموعة السيطرة على شركة تابعة سوف تقوم المجموعة بالتالي:

- إلغاء تحقيق موجودات (وتشمل الشهرة) ومطلوبات الشركة التابعة.
- إلغاء تحقيق القيمة الدفترية لأي من الحصص غير المسيطرة.
- إلغاء تحقيق الفروقات المتراكمة من تحويل العملات الأجنبية، المدرجة في حقوق المساهمين.
- تحقيق القيمة العادلة للمبالغ المستلمة.
- تحقيق القيمة العادلة لأي استثمار يحتفظ به.
- تحقيق أي فائض أو عجز في الربح أو الخسارة.

شركة الميرة القابضة ذ.م.م («الميرة القابضة») هي شركة ذات مسؤولية محدودة تأسست في دولة قطر. إن الشركة هي شركة قابضة لاستثمارات المجموعة وإدارة الشركات التابعة لها وتملك براءات الاختراع والعلامات التجارية والعقارات الضرورية للقيام بأنشطتها.

شركة الميرة للأسواق المركزية ش.ش.و («الميرة للأسواق المركزية») هو شركة شخص واحد تأسست في دولة قطر. يتمثل نشاط الشركة في إنشاء وإدارة المشاريع التجارية والاستثمار فيها وتملك الأسهم والعقارات المنقولة وغير المنقولة اللازمة للقيام بأنشطتها.

أرامكس للخدمات اللوجستية ذ.م.م هي شركة ذات مسؤولية محدودة تأسست في دولة قطر. يتمثل نشاط الشركة في تقديم خدمات التخزين والتوصيل بالشاحنات. كما في تاريخ التقرير لم تبدأ الشركة أعمالها التجارية.

٣/٢ المعايير والتفسيرات الجديدة والمعدلة المطبقة من قبل المجموعة

إن السياسات المحاسبية المتبعة في إعداد البيانات المالية الموحدة مطابقة لتلك المستخدمة في إعداد البيانات المالية للمجموعة للسنة المنتهية في ٣١ ديسمبر ٢٠١٥، باستثناء ما يلي:

أ) التطبيق المبكر للمعيار الدولي للتقارير المالية ٩ - الأدوات المالية قامت المجموعة مبكراً بتطبيق المعيار الدولي للتقارير المالية ٩ - الأدوات المالية الصادر في يوليو ٢٠١٤ بتاريخ تطبيق مبدئي في ١ يناير ٢٠١٦. وتمثل متطلبات المعيار الدولي للتقارير المالية ٩ تغييراً كبيراً في معيار المحاسبة الدولي ٣٩ - الأدوات المالية: التحقيق والقياس. ويتضمن المعيار الجديد تغييرات جوهرية في طريقة المحاسبة للموجودات المالية وبعض جوانب المحاسبة للمطلوبات المالية. تم الإفصاح عن تأثيرات التغير في السياسة المحاسبية بالإيضاح ٣١.

ب) تطبيق المعايير والتفسيرات الجديدة الأخرى السارية المفعول اعتباراً من ١ يناير ٢٠١٦

شركة مخازن الأمراء ذ.م.م («مخازن الأمراء») هي شركة ذات مسؤولية محدودة تأسست في دولة قطر. يتمثل نشاط الشركة في تصنيع وبيع المخبوزات.

شركة ألجي للبيع بالتجزئة إس آيه آر إل («ألجي للبيع بالتجزئة») هي شركة ذات مسؤولية محدودة تأسست في سويسرا. يتمثل نشاط الشركة في تطوير تجارة التجزئة في تونس وليبيا ومصر والأردن. كما في تاريخ التقرير، لم تبدأ الشركة أعمالها التجارية.

الميرة عُمان («الميرة عُمان») هي شركة ذات مسؤولية محدودة تأسست في سلطنة عمان. يتمثل نشاط الشركة في إنشاء وإدارة مراكز التسوق والمرافق ذات الصلة. كما في تاريخ التقرير، لم تبدأ الشركة أعمالها التجارية.

شركة الميرة للأسواق («أسواق الميرة») هي شركة ذات مسؤولية محدودة تأسست في سلطنة عمان. يتمثل نشاط الشركة في إنشاء وتشغيل مراكز التسوق والمتاجر والأسواق الكبرى.

مكتبة الميرة ش.ش.و («مكتبة الميرة») هي شركة شخص واحد تأسست في دولة قطر. يتمثل نشاط الشركة في بيع القرطاسيات ومستلزمات الكمبيوتر والكتب والألعاب.

المعيار
المعيار الدولي للتقارير المالية ١٤: حسابات التأجيل التنظيمية
تعديلات المعيار الدولي للتقارير المالية ١١: حساب الاستحواذ على حصص في عمليات مشتركة
تعديلات معيار المحاسبة الدولي ١٦ ومعيار المحاسبة الدولي ٣٨: إيضاح حول الطرق المقبولة للاستهلاك والإطفاء
تعديلات معيار المحاسبة الدولي ١٦ و ٤١ - الزراعة: النباتات حاملة المحاصيل
تعديلات معيار المحاسبة الدولي ١ - المبادرة بالإفصاح
تعديلات المعايير الدولية للتقارير المالية ١٠ و ١٢ ومعيار المحاسبة الدولي ٢٨: مؤسسات الاستثمار - تطبيق استثناء التوحيد
دورة التحسينات السنوية: ٢٠١٢-٢٠١٤
تعديلات معيار المحاسبة الدولي ٢٧: طريقة حقوق الملكية في البيانات المالية المنفصلة

وبالرغم من أن هذه المعايير الجديدة والمعدلة تطبق لأول مرة من قبل المجموعة في عام ٢٠١٦، إلا أنه لم يكن لها أي تأثير مادي على البيانات المالية الموحدة للمجموعة.

٤/٢ المعايير المصدرة ولم يسر مفعولها بعد

إن المعايير والتفسيرات التي أصدرت ولم تصبح سارية المفعول حتى تاريخ إصدار البيانات المالية للمجموعة المذكورة أدناه. تعتمزم المجموعة تطبيق هذه المعايير، إذا كانت ضرورية، عندما تصبح سارية المفعول.

٢ أسس الإعداد وملخص السياسات المحاسبية الهامة - تنمة
٤/٢ المعايير المصدرة ولم يسر مفعولها بعد - تنمة

المعيار	تاريخ السريان
مبادرة الإفصاح (تعديلات معيار المحاسبة الدولي ٧)	١ يناير ٢٠١٧
تحقيق موجودات الضريبة المؤجلة للخسائر غير المحققة (تعديلات معيار المحاسبة الدولي ١٢)	١ يناير ٢٠١٧
المعيار الدولي للتقارير المالية ١٥: الإيرادات من العقود مع العملاء	١ يناير ٢٠١٨
المعيار الدولي للتقارير المالية ١٦: الإيجارات	١ يناير ٢٠١٩
تصنيف وقياس معاملات الدفع على أساس الأسهم (تعديلات المعيار الدولي للتقارير المالية ٢)	١ يناير ٢٠١٨
تعديلات المعيار الدولي للتقارير المالية ١٠ ومعيار المحاسبة الدولي ٢٨: بيع أو مشاركة موجودات بين مستثمر وشركته الزميلة أو مشروعته المشترك	مؤجل

تقوم المجموعة حالياً بتقييم أثر تطبيق هذه المعايير المحاسبية.

يحتسب الاستهلاك على الموجودات الأخرى باستخدام طريقة القسط الثابت بتوزيع تكلفتها أو المبالغ المعاد تقييمها على الأعمار المتبقية للموجودات على مدى أعمارها الإنتاجية كالتالي:

٥/٢ السياسات المحاسبية الهامة

تحقيق الإيرادات

تتضمن الإيرادات القيمة العادلة للمقابل المستلم أو المستحق إستلامه مقابل بيع السلع أو تقديم الخدمات خلال دورة الأعمال العادية للمجموعة. تدرج الإيرادات بعد خصم المرتجعات والحسومات والخصومات. تعترف المجموعة بالإيرادات عندما يمكن قياس مبلغ الإيرادات بصورة موثوقة وعندما يكون مرجحاً أن تتدفق منافع اقتصادية مستقبلية إلى المؤسسة وعند استيفاء المعايير المحددة لكل من أنشطة المجموعة المذكورة أدناه:

مباني	٢,٥%
برادات ومعدات	١٠%
سيارات	٢٠%
أثاث وتركيبات	٢٠%
أجهزة كمبيوتر	٢٠% - ٣٣%
تحسينات المباني المؤجرة	١٠% - ٣٣%

يعاد النظر في القيمة الدفترية للعقارات والمعدات لتحديد الانخفاض عند وجود أحداث أو تغيرات يحتمل معها عدم استرداد القيمة الدفترية. في حالة وجود مؤشر كهذا وعندما تكون القيمة الدفترية أعلى من القيمة الممكن استردادها، يتم تخفيض الموجودات إلى القيمة الممكن تحصيلها وهي قيمتها العادلة ناقصاً تكاليف البيع أو قيمتها في حال الاستخدام، أيهما أعلى.

بيع السلع - تجارة التجزئة

تدير المجموعة سلسلة من منافذ البيع بالتجزئة. يتم الاعتراف بمبيعات السلع عند قيام المجموعة ببيع المنتج للعميل. تتم مبيعات التجزئة عادةً إما نقداً أو من خلال بطاقات الائتمان.

ترسمل المصاريف المتكبدة لاستبدال أي جزء من بنود العقارات والمعدات الذي تم قيده بصورة منفصلة وتشطب القيمة الدفترية للجزء المستبدل عندما يتم استبداله. المصروفات الأخرى اللاحقة تتم رسملتها فقط عندما تزيد من المنافع الاقتصادية المستقبلية للعقارات والمعدات ذات الصلة. يتم تسجيل جميع المصاريف الأخرى في بيان الربح أو الخسارة الموحد عند تكبدها.

إيرادات تأجير المحال التجارية

يتم الاعتراف بإيرادات الإيجار في بيان الربح أو الخسارة على أساس القسط الثابت على مدى فترة عقد الإيجار.

يتم إلغاء تحقيق أي جزء من العقارات والمعدات عند استبعاده أو عندما لا يتوقع أي منافع اقتصادية مستقبلية من استخدامه. وتدرج أي أرباح أو خسائر ناشئة من استبعاد الموجودات في بيان الربح أو الخسارة الموحد للسنة التي يتم فيها الاستبعاد.

إيرادات توزيعات الأرباح وإيرادات الفوائد

تدرج إيرادات توزيعات الأرباح عندما يثبت الحق للمجموعة في إستلام مدفوعات الأرباح. تحقق إيرادات الفوائد على أساس الاستحقاق فيما يتعلق بالمبلغ الأساسي القائم وباستخدام طريقة سعر الفائدة الفعلي المطبق، ويستخدم نفس السعر بالضبط لخصم التدفقات النقدية المستلمة على مدى العمر المتوقع للموجودات المالية للوصول إلى صافي القيمة الدفترية للموجودات المالية عند التحقيق المبدئي.

في نهاية كل سنة مالية يعاد النظر في القيمة المتبقية والأعمار الإنتاجية للموجودات وطرق استهلاكها ويتم تعديلها، حسب الضرورة.

العقارات والمعدات

تدرج العقارات والمعدات بالتكلفة بعد خصم الاستهلاك المتراكم وخسائر انخفاض القيمة. لا يتم احتساب استهلاك على الأراضي والأعمال الرأسمالية قيد التنفيذ.

تسجل قطعة الأرض التي تبرعت بها الحكومة بالقيمة الاسمية حسب تقدير الإدارة.

الاستثمار في الشركات الزميلة

الشركات الزميلة هي الشركات التي يكون للمجموعة فيها تأثير هام. التأثير الهام هو القدرة على المشاركة في القرارات المتعلقة بالسياسات المالية والتشغيلية للشركة المستثمر فيها، ولكن ليست السيطرة أو السيطرة المشتركة على هذه السياسات.

تتم المحاسبة في استثمارات المجموعة في الاستثمارات في الشركات الزميلة بطريقة حقوق الملكية. وفقاً لطريقة حقوق الملكية، تدرج الاستثمارات في الشركات الزميلة في بيان المركز المالي الموحد بالتكلفة زائداً للتغيرات بعد الشراء في حصة المجموعة من صافي موجودات الشركة الزميلة. يتم الاعتراف بالخسائر الزائدة على تكلفة الاستثمار في الشركات الزميلة في حال تكبد المجموعة لالتزامات نيابة عن الشركة الزميلة. الشهرة المتعلقة بالشركة الزميلة يتم إدراجها ضمن القيمة الدفترية للاستثمار ولا يتم إطفائها.

يتضمن بيان الربح أو الخسارة الموحد حصة المجموعة في نتائج العمليات للشركات الزميلة. عندما يكون هناك تغير كان قد تم تحقيقه مباشرة في حقوق الملكية للشركات الزميلة، تحقق المجموعة حصتها من التغير في بيان حقوق الملكية الموحد، عند الإقتضاء. الأرباح والخسائر غير المحققة الناتجة من العمليات بين المجموعة والشركات الزميلة تم استبعادها بقدر نسبة حصة المجموعة في الشركة الزميلة.

يظهر إجمالي حصة المجموعة في الربح أو الخسارة من الشركة الزميلة في بيان الدخل بخلاف الربح التشغيلي ويمثل الربح أو الخسارة بعد خصم الضرائب والحصص غير المسيطرة في الشركات التابعة للشركة الزميلة.

البيانات المالية للشركات الزميلة يتم تحضيرها لنفس الفترة المالية للمجموعة. ويتم تعديل السياسات المحاسبية لتتسق مع السياسات للمجموعة، عند الضرورة.

بعد تطبيق طريقة حقوق الملكية، تقوم المجموعة بتحديد ما إذا كان من الضروري تحقيق خسائر الانخفاض لاستثماراتها في الشركات الزميلة. في كل تاريخ للبيانات المالية، تقوم المجموعة بتحديد وجود دليل على الانخفاض للاستثمارات في الشركات الزميلة.

في حالة وجود دليل، تقوم المجموعة باحتساب قيمة الانخفاض وهو الفرق بين القيمة القابلة للإسترداد للشركة وقيمتها الدفترية، ومن ثم تعترف بالخسارة في بيان الربح أو الخسارة الموحد.

عند فقدان التأثير الهام على الشركات الزميلة، تقوم المجموعة بقياس وإدراج أي استثمار محتفظ به بقيمته العادلة. يتم إدراج أي فرق بين القيمة الدفترية للشركة الزميلة بناءً على خسارة التأثير الهام أو السيطرة المشتركة والقيمة العادلة للاستثمارات المحتفظ بها والمتحصلات من الاستبعاد في بيان الربح أو الخسارة.

الأعمال الرأسمالية قيد التنفيذ

تتكون الأعمال الرأسمالية قيد التنفيذ من قيمة المقاوله والتكاليف المباشرة المرتبطة بتطوير موجودات المشروع وحتى بلوغها الموقع والحالة الضروريتان لتصبح مؤهلة للتشغيل بالطريقة التي تريدها الإدارة. يتم تحويل تكلفة الأعمال الرأسمالية قيد التنفيذ إلى العقارات والمعدات عند وصولها إلى حالة العمل لاستخدامها المستهدف. تراجع القيمة الدفترية للأعمال الرأسمالية قيد التنفيذ لتحديد الانخفاض عندما تدل الأحداث أو التغيرات إلى احتمال عدم استرداد قيمتها الدفترية. عند وجود دليل كهذا وعندما تكون القيمة الدفترية أعلى من المبالغ التقديرية الممكن استردادها، يتم تخفيض الموجودات إلى القيمة الممكن استردادها.

الموجودات غير الملموسة

الموجودات غير الملموسة المشتراه بصورة منفصلة تقاس مبدئياً بالتكلفة. وتكون تكلفة الموجودات غير الملموسة المشتراه ضمن تجميع الأعمال هي القيمة العادلة كما في تاريخ الشراء. بعد الإدراج المبدئي تسجل الموجودات غير الملموسة بالتكلفة ناقص أي إطفاء متراكم وأية خسائر انخفاض متراكمة.

الأعمار الإنتاجية للموجودات غير الملموسة يقرر إما أن تكون محددة أو غير محددة.

الموجودات غير الملموسة ذات الأعمار المحددة يتم إطفائها على مدى أعمارها الإنتاجية الاقتصادية ويعاد النظر فيها لتحديد الانخفاض في أي وقت يظهر فيه دليل على احتمال انخفاض قيمتها. تتم مراجعة فترة الإطفاء وطريقة الإطفاء للموجودات غير الملموسة ذات الأعمار الإنتاجية المحددة في نهاية كل فترة مالية. التغيرات في الأعمار الإنتاجية المتوقعة أو الطريقة المتوقعة لاستهلاك المنافع الاقتصادية المستقبلية التي تتضمنها الموجودات تحتسب بتعديل فترة الإطفاء أو الطريقة، أيهما أنسب، وتعامل كتغيرات في التقديرات المحاسبية.

تدرج مصاريف الإطفاء للموجودات غير الملموسة محددة الأعمار في بيان الربح أو الخسارة الموحد في بند المصاريف الملائم لطبيعة الموجودات غير الملموسة.

الموجودات غير الملموسة ذات الأعمار الإنتاجية غير المحددة لا يتم إطفائها ولكن يتم إختبارها لتحديد الانخفاض في القيمة سنوياً سواء فردياً او على مستوى وحدة المدرة للنقد. تتم مراجعة سنوية للموجودات غير الملموسة غير محددة الأعمار الإنتاجية وذلك لإقرار إستمرارية الموجودات بدون عمر إنتاجي محدد، إذا لم تقرر الإستمرارية يطبق التغير في العمر الإنتاجي من عمر غير محدد إلى عمر محدد على أساس مستقبلي.

الأرباح أو الخسائر الناشئة من إلغاء تحقيق أحد الموجودات غير الملموسة يتم قياسها بالفرق بين صافي عائدات الإستعداد والقيمة الدفترية للموجود وتدرج في بيان الربح أو الخسارة الموحد عند إلغاء تحقيق الموجود.

٢ أسس الإعداد وملخص السياسات المحاسبية الهامة - تنمة ٥/٢ السياسات المحاسبية الهامة - تنمة

الاستثمارات والموجودات المالية الأخرى

(١) التصنيف

اعتباراً من ١ يناير ٢٠١٦، بدأت المجموعة في تصنيف موجوداتها المالية وفقاً لفئات القياس التالية:

- موجودات مالية يتم قياسها بالقيمة العادلة (من خلال الإيرادات الشاملة الأخرى أو من خلال الربح أو الخسارة)، و
- موجودات مالية يتم قياسها بالتكلفة المطفأة

يقوم التصنيف على أساس نموذج الأعمال للمؤسسة والخاص بإدارة الموجودات المالية والشروط التعاقدية للتدفقات النقدية.

بالنسبة للموجودات التي يتم قياسها بالقيمة العادلة، يتم تسجيل الأرباح والخسائر إما في بيان الربح أو الخسارة أو الإيرادات الشاملة الأخرى. بالنسبة للاستثمارات في أدوات الدين فيتم التحقيق وفقاً لنموذج الأعمال الذي يتم الاحتفاظ بالاستثمار وفقاً له. وبالنسبة للاستثمارات في أدوات حقوق الملكية، فيتوقف ذلك على ما إذا كانت المجموعة قد قررت بشكل لا رجعة فيه عند التحقيق المبدئي المحاسبة عن الاستثمارات في أدوات حقوق الملكية بالقيمة العادلة من خلال الإيرادات الشاملة الأخرى.

تعيد المجموعة تصنيف استثماراتها في أدوات الدين عندما، و فقط عندما يتغير نموذج أعمالها الخاص بإدارة تلك الموجودات.

(٢) القياس

عند التحقيق المبدئي، تقوم المجموعة بقياس الموجودات المالية بالقيمة العادلة زائداً، في حالة الموجودات المالية غير المدرجة بالقيمة العادلة من خلال الربح أو الخسارة، التكاليف المباشرة المرتبطة بالاستحواذ على الموجودات المالية. تكاليف المعاملات المتعلقة بالموجودات المالية المدرجة بالقيمة العادلة من خلال الربح أو الخسارة يتم تسجيل في بيان الربح أو الخسارة.

الموجودات المالية التي تتضمن المشتقات يتم أخذها بالاعتبار بصورة إجمالية عند تحديد ما إذا كانت تدفقاتها النقدية تكون وحدها مدفوعات لأصل الدين والفائدة.

أدوات الدين

يتم القياس اللاحق لأدوات الدين بناءً على نموذج أعمال المجموعة المتعلق بإدارة الموجود وخصائص التدفقات النقدية للموجود. وتقوم المجموعة بتصنيف أدوات الدين على أساس ثلاث فئات للقياس وهي:

• التكلفة المطفأة: الموجودات المحتفظ بها لتحصيل التدفقات النقدية التعاقدية وتكون هذه التدفقات النقدية وحدها تمثل مدفوعات أصل الدين والفائدة يتم قياسها بالتكلفة المطفأة. الربح أو الخسارة من استثمارات الدين التي تقاس لاحقاً بالتكلفة المطفأة ولا تمثل جزءاً في علاقة تحوط يتم تحقيقها في الربح أو الخسارة عند استبعاد الموجودات أو انخفاض قيمتها. تدرج إيرادات الفوائد من هذه الموجودات المالية في الإيرادات الأخرى باستخدام طريقة معدل الفائدة الفعلي.

• القيمة العادلة من خلال الإيرادات الشاملة الأخرى: الموجودات المحتفظ بها لتحصيل التدفقات النقدية التعاقدية وبيع الموجودات المالية وتكون هذه التدفقات النقدية وحدها تمثل مدفوعات أصل الدين والفائدة، يتم قياسها بالقيمة العادلة من خلال الإيرادات الشاملة الأخرى. تدرج الحركة في القيمة الدفترية في الإيرادات الشاملة الأخرى، باستثناء في حالة تحقيق أرباح أو خسائر انخفاض القيمة، وإيرادات الفوائد، وأرباح وخسائر صرف العملات الأجنبية فيتم إدراجها في الربح والخسارة. عندما يتم استبعاد الموجود المالي، فإن الأرباح أو الخسائر المتراكمة المسجلة سابقاً في الإيرادات الشاملة الأخرى يتم إعادة تصنيفها من حقوق الملكية إلى الربح أو الخسارة ويتم إدراجها في أرباح / (خسائر) أخرى. تدرج إيرادات الفوائد من هذه الموجودات المالية في الإيرادات الأخرى بطريقة معدل الفائدة الفعلي.

• القيمة العادلة من خلال الربح أو الخسارة: الموجودات التي لا تستوفي معايير التكلفة المطفأة أو القيمة العادلة من خلال الإيرادات الشاملة الأخرى يتم قياسها بالقيمة العادلة من خلال الربح أو الخسارة. الربح أو الخسارة من استثمارات الدين التي تقاس لاحقاً بالقيمة العادلة من خلال الربح أو الخسارة ولا تمثل جزءاً في علاقة تحوط يتم إدراجها في الربح أو الخسارة، وتعرض بالصافي في بيان الربح أو الخسارة في ضمن أرباح / (خسائر) أخرى في الفترة التي تشأ فيها. تدرج إيرادات الفوائد من هذه الموجودات المالية في إيرادات الفوائد.

أدوات حقوق الملكية

تقوم المجموعة لاحقاً بقياس كافة الاستثمارات في أدوات حقوق الملكية بالقيمة العادلة. وفي حال قررت إدارة المجموعة عرض أرباح وخسائر القيمة العادلة من الاستثمارات في أدوات حقوق الملكية في الإيرادات الشاملة الأخرى، فلا يتم إعادة تصنيف أرباح وخسائر القيمة العادلة لاحقاً إلى الربح أو الخسارة. وتدرج توزيعات الأرباح من هذه الاستثمارات في الربح أو الخسارة ضمن إيرادات أخرى عند ثبوت حق المجموعة في استلام توزيعات الأرباح.

التغيرات في القيمة العادلة للموجودات مالية بالقيمة العادلة من خلال الربح أو الخسارة يتم إدراجها في أرباح / (خسائر) أخرى ضمن بيان الأرباح أو الخسائر، حسبما يكون ملائماً. خسائر انخفاض القيمة (ورد خسائر انخفاض القيمة) من الاستثمارات في أدوات حقوق الملكية المقاسة

إن إعادة التصنيف إلى فئة حتى الاستحقاق مسموح بها فقط عندما ترغب المجموعة ولديها الاستطاعة على الاحتفاظ بها.

بالنسبة لموجودات مالية أعيد تصنيفها من فئة متاحة للبيع، فإن القيمة العادلة ذات الصلة والقيمة الدفترية في تاريخ إعادة التصنيف تصبح تكلفتها المطفأة الجديدة، وأي ربح أو خسارة من تلك الموجودات مدرج في حقوق المساهمين يتم إطفائه إلى الربح أو الخسارة على مدى العمر المتبقي للاستثمار باستخدام طريقة سعر الفائدة الفعلي. وأي فرق بين التكلفة الجديدة المطفأة والتدفقات المتوقعة يتم إطفائه أيضاً على مدى العمر المتبقي للموجودات باستخدام طريقة سعر الفائدة الفعلي. إذا تقرر لاحقاً أن الموجودات قد انخفضت قيمتها، يتم إعادة تصنيف المبلغ المدرج في حقوق الملكية إلى بيان الربح أو الخسارة الموحد.

الموجودات المالية

التحقيق والقياس المبدئي

الموجودات المالية ضمن نطاق معيار المحاسبة الدولي ٣٩ يتم تصنيفها كموجودات مالية بالقيمة العادلة من خلال الربح أو الخسارة، أو قروض وذمم مدينة، أو استثمارات محتفظ بها للاستحقاق، أو موجودات مالية متاحة للبيع، أو مشتقات مصنفة كأدوات تحوط خلال إجراءات تحوط فعال حسبما يكون ملائماً. تحدد المجموعة تصنيف موجوداتها المالية عند إدراجها المبدئي.

تدرج جميع الموجودات المالية مبدئياً بالقيمة العادلة، ويضاف إليها تكاليف المعاملة المباشرة في حالة الاستثمارات بالقيمة العادلة من خلال الربح أو الخسارة. جميع المشتريات أو المبيعات التي تتطلب تسليم الموجودات في التاريخ الذي تحدده النظم أو الأعراف بالسوق (الصفقات العادية) تدرج في تاريخ المتاجرة، وهو التاريخ الذي تلتزم فيه المجموعة بشراء أو بيع الموجودات.

المطلوبات المالية

التحقيق والقياس المبدئي

المطلوبات المالية في نطاق معيار المحاسبة الدولي ٣٩ يتم تصنيفها كمطلوبات مالية بالقيمة العادلة من خلال الربح أو الخسارة، أو قروض وتسهيلات، أو كمشتقات مصنفة كأدوات تحوط في تحوط فعال حسبما يكون ملائماً. تحدد المجموعة تصنيف مطلوباتها المالية عند التحقيق المبدئي.

تدرج المطلوبات المالية مبدئياً بالقيمة العادلة، وفي حالة القروض والتسهيلات زائداً تكاليف الاقتراض المباشرة.

ينص المعيار الدولي للتقارير المالية ٩ في معظمه على ذات المتطلبات التي ينص عليها معيار المحاسبة الدولي ٣٩ فيما يتعلق بتصنيف المطلوبات المالية.

بالقيمة العادلة من خلال الإيرادات الشاملة الأخرى لا يتم عرضها بشكل منفصل عن التغيرات الأخرى في القيمة العادلة.

(٣) انخفاض القيمة

تقوم المجموعة بالتقييم على أساس مستقبلي حول الخسائر الائتمانية المتوقعة المرتبطة بموجوداتها المدرجة بالتكلفة المطفأة والقيمة العادلة من خلال الإيرادات الشاملة الأخرى. وتعتمد طريقة تحديد انخفاض القيمة المطبقة على ما إذا كانت هناك زيادة كبيرة في المخاطر الائتمانية. ويقدم الايضاح ٢٧ مزيداً من التفاصيل حول كيفية قيام المجموعة بتحديد ما إذا كانت هناك زيادة كبيرة في المخاطر الائتمانية.

وفي حالة الذمم التجارية المدينة، باستثناء المبالغ المستحقة من المؤسسات الحكومية، تقوم المجموعة بتطبيق الطريقة المبسطة التي يسمح بها المعيار الدولي للتقارير المالية ٩، والتي تتطلب الاعتراف بالخسائر المتوقعة على مدى الأعمار الكاملة للذمم المدينة منذ الاعتراف المبدئي.

السياسات المحاسبية المطبقة قبل ١ يناير ٢٠١٦

الأوراق المالية الاستثمارية

الاستثمارات المتاحة للبيع:

تشتمل الاستثمارات المتاحة للبيع على استثمارات في حقوق الملكية وأوراق دين. تدرج الاستثمارات المتاحة للبيع في هذه الفئة أو لا يتم تصنيفها ضمن أية فئات أخرى. أوراق الدين في هذه الفئة هي تلك التي ينوي الاحتفاظ بها لفترة زمنية غير محددة والتي يمكن بيعها استجابة لمتطلبات السيولة أو استجابة للتغيرات في أحوال السوق. تدرج الاستثمارات المتاحة للبيع مبدئياً بالقيمة العادلة زائداً تكاليف المعاملة.

بعد القياس المبدئي، يعاد قياس الاستثمارات المتاحة للبيع بالقيمة العادلة وتدرج الأرباح أو الخسائر غير المحققة كإيرادات شاملة أخرى في احتياطي القيمة العادلة حتى إلغاء تحقيق الاستثمار، وعندئذ تدرج الأرباح أو الخسائر في إيرادات التشغيل الأخرى أو يقرر أن الاستثمار انخفضت قيمته، وعندئذ يتم تحويل الخسارة المتراكمة إلى بيان الربح أو الخسارة الموحد. الفوائد المكتسبة أثناء ملكية الاستثمارات المتاحة للبيع تسجل كإيرادات فوائد باستخدام طريقة الفائدة الفعلية.

تقيّم المجموعة موجوداتها المتاحة للبيع لتحديد ما إذا كانت مقدرتها ورغبتها في بيعها في المدى القريب ما يزال ملائماً. عندما لا تستطيع المجموعة، في حالات نادرة، بيع هذه الموجودات المالية بسبب عدم نشاط الأسواق وأن رغبة الإدارة في بيعها في المستقبل المنظور قد تغيرت بصورة كبيرة، قد تختار المجموعة أن تعيد تصنيف هذه الموجودات. إن إعادة التصنيف إلى قروض وذمم مدينه مسموح بها عندما تستوفي الموجودات المالية تعريف القروض والذمم المدينة وأن المجموعة ترغب في وتستطيع الاحتفاظ بهذه الموجودات في المستقبل المنظور أو حتى تاريخ الاستحقاق.

السياسات المحاسبية المطبقة قبل ١ يناير ٢٠١٦ - تنمة المطلوبات المالية - تنمة

القياس اللاحق

المطلوبات المالية بالقيمة العادلة من خلال الربح أو الخسارة تشمل المطلوبات المالية بالقيمة العادلة من خلال الربح أو الخسارة على مطلوبات مالية محتفظ بها للمتاجرة، ومطلوبات مالية مصنفة عند الإدراج المبدئي بالقيمة العادلة من خلال الربح أو الخسارة.

المطلوبات المالية بالقيمة العادلة من خلال الربح أو الخسارة يتم تصنيف المطلوبات المالية المحتفظ بها للمتاجرة إذا تم حيازتها لغرض بيعها في المدى القريب. وتشمل هذه الفئة الأدوات المالية المشتقة لدى المجموعة ولكنها لا تستوفي معايير محاسبة التحوط على النحو المحدد في معيار المحاسبة الدولي ٣٩.

الأرباح أو الخسائر من المطلوبات المحتفظ بها للمتاجرة يتم إدراجها في بيان الربح أو الخسارة الموحد.

لم تقم المجموعة بتسجيل أية مطلوبات مالية بالقيمة العادلة من خلال الربح أو الخسارة.

إلغاء تحقيق الموجودات المالية والمطلوبات المالية

أ) الموجودات المالية

يلغى تحقق الموجودات المالية (أو جزء من موجودات مالية أو جزء من مجموعة موجودات مالية مماثلة) في أي من الحالات التالية:

- انتهاء الحق في استلام تدفقات نقدية من الموجودات، أو
- قيام المجموعة بتحويل حقوقها في استلام تدفقات نقدية من الموجودات أو بالتعهد بدفع التدفقات النقدية المستلمة كاملة ودون تأخير كبير إلى طرف ثالث بموجب ترتيبات للتمرير وإما (أ) أن تكون قد قامت بشكل جوهري بتحويل كافة مخاطر ومنافع الموجودات أو (ب) لم تقم بتحويل كافة مخاطر ومنافع الموجودات بشكل مادي أو بالاحتفاظ بها ولكنها قامت بتحويل السيطرة على الموجودات.

ب) المطلوبات المالية

يلغى تحقيق المطلوبات المالية في حالة دفع أو إلغاء أو انتهاء سريان الالتزام. عندما تستبدل مطلوبات مالية حالية بمطلوبات أخرى من نفس المقرض بشروط مختلفة أو عندما يتم تعديل جوهري في شروط مطلوبات مالية، يعامل هذا الاستبدال أو التعديل كإلغاء لتحقيق المطلوبات الحالية وتحقيق للمطلوبات الجديدة. يتم تحقيق الفرق بين القيم الدفترية في بيان الربح أو الخسارة الموحد.

انخفاض الموجودات المالية والمبالغ غير الممكن استردادها

في نهاية كل فترة مالية يتم تقييم لتحديد ما إذا كان يوجد دليل مادي على احتمال انخفاض قيمة موجودات مالية معينة. في حالة وجود دليل كهذا تدرج خسارة انخفاض قيمة الموجودات في بيان الربح أو الخسارة الموحد. يتم تحديد قيمة الانخفاض كالتالي:

- أ) بالنسبة للموجودات المدرجة بالقيمة العادلة، يكون الانخفاض هو الفرق بين التكلفة والقيمة العادلة، بعد خصم أي خسائر انخفاض في القيمة تم تحقيقها سابقاً في بيان الربح أو الخسارة الموحد.
- ب) بالنسبة للموجودات المدرجة بالتكلفة، يكون الانخفاض هو الفرق بين القيمة الدفترية والقيمة الحالية للتدفقات النقدية المستقبلية مخصومة بمعدل العائد السوقي لموجودات مالية مماثلة.
- ج) بالنسبة للموجودات المدرجة بالتكلفة المطفأة، يكون الانخفاض هو الفرق بين القيمة الدفترية والقيمة الحالية للتدفقات النقدية المتوقعة مخصومة بمعدل الفائدة الأصلي.

الذمم المدينة

تدرج الذمم المدينة بالقيمة الأصلية للفواتير بعد خصم مخصص للمبالغ التي يتوقع عدم تحصيلها. يتم تقدير مخصص للانخفاض عند وجود دليل فعلي (مثل احتمال الإعسار أو أن المدين يواجه مشاكل مالية هامة) بأن المجموعة لن تستطيع تحصيل جميع المبالغ المستحقة وفقاً للشروط الأصلية للفاتورة. يتم تخفيض القيمة الدفترية للرصيد المدين من خلال استخدام حساب للمخصص. يتم إلغاء تحقيق الديون منخفضة القيمة عندما تقرر الإدارة عدم إمكانية تحصيلها.

النقد والبنود المماثلة للنقد

يتكون النقد والبنود المماثلة للنقد في بيان التدفقات النقدية من نقد في الصندوق وأرصدة لدى البنوك وودائع قصيرة الأجل تستحق خلال ثلاثة أشهر أو أقل، بعد خصم حسابات السحب على المكشوف، إن وجدت.

القروض والتسهيلات التي تحمل فوائد

تدرج القروض والتسهيلات التي تحمل فوائد مبدئياً بالقيمة العادلة للمبلغ المقترض ناقصاً التكاليف المباشرة للمعاملة. بعد التحقيق المبدئي، يتم قياس القروض والتسهيلات التي تحمل فوائد بالتكلفة المطفأة باستخدام طريقة سعر الفائدة الفعلي. الأرباح والخسائر تدرج في بيان الربح أو الخسارة الموحد عندما يلغى تحقيق المطلوبات وكذلك عن طريق استخدام عملية الإطفاء بسعر الفائدة الفعلي.

تحتسب التكلفة المطفأة بأن يؤخذ في الاعتبار أية خصوم أو رسوم عند الشراء والرسوم أو التكاليف التي تشكل جزء من سعر الفائدة الفعلي. يدرج الإطفاء بسعر الفائدة الفعلي ضمن تكاليف التمويل في بيان الربح أو الخسارة الموحد.

يجب أن تكون السوق الرئيسية أو الأفضل يمكن الوصول إليها من قبل المجموعة.

يتم قياس القيمة العادلة لأي موجود أو مطلوب باستخدام الافتراضات التي سوف يستخدمها متعاملون في السوق عندما يقومون بتسعير موجود أو مطلوب، بإفتراض أن المتعاملين يتصرفون لمصلحتهم الاقتصادية الأفضل.

إن قياس القيمة العادلة لموجودات غير مالية يأخذ في الاعتبار قدرة المتعاملين بالسوق على تحقيق منافع اقتصادية عن طريق استخدام الموجودات في أفضل استخداماتها أو عن طريق بيعها لمعامل آخر بالسوق الذي سيستخدم الموجودات في أعلى وأفضل استخدامها.

تستخدم المجموعة تقنيات التقييم الملائمة في الظروف التي تتوفر لها بيانات كافية لقياس القيمة العادلة، بما يزيد استخدام المعطيات الضرورية الواضحة ويقلل استخدام المعطيات غير الواضحة.

يتم تصنيف جميع الموجودات والمطلوبات التي يتم قياس قيمتها العادلة أو الإفصاح عنها في البيانات المالية الموحدة ضمن تدرج القيمة العادلة، ووصفها كما يلي، بناءً على أدنى مستوى من المعطيات الهامة لقياس القيمة العادلة ككل:

- المستوى ١: أسعار السوق المتداولة (غير المعدلة) في الأسواق النشطة لموجودات أو مطلوبات مماثلة.
- المستوى ٢: تقنيات التقييم التي يكون أدنى مستوى من المعطيات الهامة لقياس القيمة العادلة واضحة بصورة مباشرة أو غير مباشرة.
- المستوى ٣: تقنيات التقييم التي يكون أدنى مستوى من المعطيات الهامة لقياس القيمة العادلة غير واضحة.

بالنسبة للموجودات والمطلوبات التي تدرج في البيانات المالية الموحدة على أساس متكرر، تحدد المجموعة ما إذا تمت تحويلات بين المستويات في هيكل التدرج عن طريق إعادة تقييم فئات التصنيف (بناءً على أدنى مستوى من المعطيات الهامة لقياس القيمة العادلة ككل) في نهاية كل فترة تقرير.

لغرض إفصاحات القيمة العادلة، حددت المجموعة فئات الموجودات والمطلوبات على أساس طبيعة وخصائص ومخاطر الموجود أو المطلوب ومستوى تدرج القيمة العادلة حسبما تم إيضاحه أعلاه.

العملات الأجنبية

تحويل العملات الأجنبية

المعاملات بالعملات الأجنبية تحول إلى عملة التشغيل باستخدام أسعار الصرف السائدة في تواريخ المعاملات. أرباح وخسائر صرف العملات

تدرج الأرباح أو الخسائر في بيان الربح أو الخسارة الموحد عند إلغاء تحقيق المطلوبات.

مقاصة الأدوات المالية

يتم إجراء مقاصة للموجودات المالية والمطلوبات المالية ويدرج صافي المبلغ في بيان المركز المالي الموحد في حال وجود حق قانوني ساري المفعول لتسوية المبالغ المحققة وحال توفرت الرغبة في التسوية على أساس الصافي لتحقيق الموجودات وسداد المطلوبات في نفس الوقت.

انخفاض قيمة الموجودات غير المالية

تقوم المجموعة بالتقييم في تاريخ كل بيان للمركز المالي للتأكد من وجود أي مؤشر لاحتمال انخفاض أي موجودات. إذا وجد أي مؤشر كهذا، أو إذا كان ضرورياً إجراء فحص سنوي لتحديد انخفاض أية موجودات، تقوم المجموعة بعمل تقدير للمبلغ الممكن استرداده من الموجودات. المبلغ الممكن استرداده من أي موجودات هو القيمة العادلة لأي موجودات أو وحدات مولدة للنقد ناقصاً للتكاليف حتى البيع أو قيمتها في حال الاستخدام أيهما أعلى، ويتم تحديده لكل موجودات بمفردها، ما لم تكن الموجودات لا تنتج إيرادات نقدية تكون منفصلة بشكل كبير عن إيرادات موجودات أخرى أو مجموعة موجودات أخرى.

عندما تتجاوز القيمة الدفترية للموجود أو للوحدة المولدة للنقد المبلغ الممكن استرداده، يعتبر الموجود منخفض القيمة ويتم تخفيض قيمته إلى المبلغ الممكن استرداده.

المخزون

يدرج المخزون بالتكلفة أو صافي القيمة الممكن تحقيقها، أيهما أقل. تتمثل التكلفة القيمة المدرجة بالفاتورة وأية مصاريف أخرى متكبدة حتى وصول المخزون إلى موقعه وشكله الحاليين. تعتمد التكلفة على طريقة الوارد أولاً يصرف أولاً. يتم تحديد صافي القيمة الممكن تحقيقها على أساس سعر البيع التقديري ناقصاً أية تكاليف قد يتوقع تكبدها مستقبلاً حتى الانتهاء من الصنع والبيع.

قياس القيمة العادلة

تقيس المجموعة الأدوات المالية وبعض المشتقات غير المالية بالقيمة العادلة في تاريخ كل بيان مركز مالي.

القيمة العادلة هي الثمن الذي سوف يستلم لبيع موجود أو يدفع لتحويل مطلوب في معاملة بين متعاملين في السوق في تاريخ القياس. إن قياس القيمة العادلة يتم بناءً على إفتراض أن المعاملة لبيع الموجود أو لتحويل المطلوب تحدث إما:

- في السوق الرئيسي للموجود أو المطلوب؛ أو
- في غياب سوق رئيسية، في السوق الأفضل بالنسبة للموجود أو المطلوب.

٢ أسس الإعداد وملخص السياسات المحاسبية الهامة - تنمة قياس القيمة العادلة - تنمة

الأجنبية الناتجة من تحويل الموجودات والمطلوبات النقدية بأسعار صرف نهاية السنة المسجلة بعملات أجنبية تدرج في بيان الدخل الموحد.

إن نتائج والمراكز المالية لجميع شركات المجموعة (وليس لأي منها إقتصاد متضخم) التي تستخدم عملات تشغيل مختلفة عن عملة العرض، يتم تحويلها كالتالي:

أ) الموجودات والمطلوبات المدرجة ببيان في كل مركز مالي يتم تحويلها بسعر الإقفال في تاريخ ذلك المركز المالي.

ب) الإيرادات والمصاريف لكل بيان دخل يتم تحويلها بمتوسط أسعار الصرف (ما لم يكن هذا المتوسط غير معقول كتقريب للتأثير التراكمي للأسعار السائدة في تواريخ المعاملات، وفي هذه الحالة تحول الإيرادات والمصاريف بالأسعار في تواريخ المعاملات)، و

ج) جميع فروقات التحويل الناتجة يتم إدراجها في الإيرادات الشاملة الأخرى.

تعديلات الشهرة والقيمة العادلة الناشئة عند الإستحواذ على مؤسسة أجنبية تعامل كموجودات ومطلوبات المؤسسة الأجنبية ويتم تحويلها بسعر الإقفال. فروقات التحويل التي تنشأ تدرج في الإيرادات الشاملة الأخرى.

مكافآت نهاية الخدمة للموظفين مخصصات مكافأة نهاية الخدمة

تحتسب المجموعة مخصصاً لمكافأة نهاية الخدمة لموظفيها وفقاً لعقود خدمة العاملين وقانون العمل القطري رقم ١٤ لسنة ٢٠٠٤. تستحق المكافأة في العادة على أساس آخر راتب للموظف ومدة الخدمة المتراكمة لكل موظف وإكمال حد أدنى من فترة الخدمة. تدرج التكاليف المتوقعة لمكافأة نهاية الخدمة على مدى فترة الخدمة.

صندوق التقاعد

بموجب القانون رقم ٢٤ لسنة ٢٠٠٢ الخاص بالتقاعد والمعاشات، تلتزم المجموعة بمساهمة محددة في صندوق التقاعد للموظفين القطريين تحتسب كنسبة مئوية من مرتبات الموظفين القطريين. التزامات المجموعة محددة بهذه المساهمة ويتم دفعها عند الاستحقاق.

ذمم دائنة ومبالغ مستحقة الدفع

يتم تسجيل الالتزامات المستحقة الدفع مستقبلاً والمتعلقة بالخدمات المؤداة أو عندما تتحول المخاطر والمنافع المتعلقة بالبضائع للمجموعة، بغض النظر عن استلام أو عدم استلام الفواتير من الموردين.

مخصصات

يتم تكوين مخصصات في حالة وجود إلتزام (قانوني أو حكمي) على المجموعة ناشئ من أحداث سابقة، وعندما يكون محتملاً سداد تكاليف هذا الإلتزام بمبالغ موثوقة.

العائد على السهم

تقوم المجموعة بعرض بيانات العائدات الأساسية والمخفضة لأسهمها العادية. يتم احتساب العائد الأساسي للسهم بقسمة الربح العائد إلى الأسهم العادية بالشركة الأم على المتوسط المرجح لعدد الأسهم القائمة خلال الفترة. يتم تحديد العائد المخفف للسهم عن طريق تعديل الربح أو الخسارة العائدة إلى حاملي الأسهم العادية للمجموعة ومتوسط العدد المرجح للأسهم العادية القائمة لتأثيرات جميع الأسهم العادية المخفضة المحتملة التي تتضمن سندات قابلة للتحويل وخيارات أسهم ممنوحة للموظفين، إن وجدت.

التقارير القطاعية

القطاع التشغيلي هو أحد مكونات المجموعة الذي يرتبط بأنشطة الأعمال التي تكتسب منها المجموعة إيرادات وتتكبد تكاليف بما فيها إيرادات ومصروفات ذات علاقة بالمعاملات مع أي من مكونات المجموعة الأخرى والتي تتم مراجعة نتائجها التشغيلية بشكل دوري من قبل الإدارة العليا للمجموعة (المسئولة الأولى عن إتخاذ القرارات) لاتخاذ قرارات عن الموارد المخصصة لكل قطاع وتقييم أدائها والتي تتوفر عنها المعلومات المالية المنفصلة.

الضرائب

تحتسب الضرائب المستحقة على المجموعة طبقاً للقوانين واللوائح والتعليمات السارية في الدول التي تمتد إليها عمليات المجموعة. يتم تكوين مخصص للالتزامات الضريبية المستحقة على أساس تقييم المطالبات الضريبية المتوقعة. إن عمليات المجموعة داخل دولة قطر لا تخضع لضريبة الدخل.

ضريبة الدخل الحالية:

الموجودات والمطلوبات المتعلقة بضريبة الدخل للسنة الحالية والسنوات السابقة يتم قياسها بالمبالغ المتوقعة استردادها من أو المدفوعة إلى السلطات الضريبية.

تحتسب التزامات الضريبة الحالية للمجموعة وفقاً للمعدلات الضريبية التي يتم سنها، قانوناً أو حكماً، بنهاية السنة المالية المشمولة بالتقرير.

الضريبة المؤجلة:

لأغراض إعداد التقارير المالية يحدد مخصص الضريبة المؤجلة باستخدام طريقة المطلوبات عن الفروق المؤقتة بين الأوعية الضريبية للموجودات والمطلوبات وقيمتها الدفترية في نهاية السنة المالية المشمولة بالتقرير.

الضريبة المؤجلة المتعلقة بنود مدرجة مباشرة في حقوق الملكية يتم الاعتراف بها في حقوق الملكية وليس في بيان الربح أو الخسارة.

تتم مقاصة موجودات والتزامات الضريبة المؤجلة في حال وجود حق قانوني ملزم بإجراء مقاصة بين موجودات ومطلوبات ضريبة الدخل الحالية، وتتعلق الضرائب المؤجلة بذات المؤسسة الخاضعة للضريبة وذات السلطة الضريبية.

الإيجارات

إن تحديد ما إذا كان الترتيب التعاقدى هو عبارة عن (أو يحتوي على) عقد إيجار يتم بناءً على طبيعة الترتيب التعاقدى عند بدأ الإيجار. يكون الترتيب التعاقدى عبارة عن (أو يحتوي على) إيجار إذا كان تنفيذ الترتيب التعاقدى يعتمد على استغلال موجود محدد (أو موجودات محددة) ويمنح حق استغلال الموجود (أو الموجودات) حتى إذا لم يتم تحديد هذه الموجود (أو الموجودات) بشكل صريح في الترتيب التعاقدى.

المجموعة كمستأجر

تتم رسملة عقود الإيجارات التمويلية والتي بموجبها تحول إلى المجموعة جميع مخاطر ومنافع الموجودات المستأجرة عند بداية العمل بعقد الإيجار بالقيمة العادلة للموجودات المستأجرة أو بالقيمة الحالية للحد الأدنى من مدفوعات الإيجار إن كانت أقل. توزع مدفوعات الإيجار بين التمويل وخفض قيمة مطلوبات الإيجارات وذلك من أجل تحقيق سعر فائدة ثابت على الرصيد المتبقي من المطلوبات. تدرج مصاريف التمويل في تكاليف التمويل في بيان الربح أو الخسارة الموحد.

تستهلك الموجودات المستأجرة على مدى الأعمار الإنتاجية التقديرية للموجودات. ولكن عند عدم اليقين على عدم انتفاع المجموعة بالموجود عند انتهاء فترة الإيجار فإن الموجود المستأجر يستهلك على مدى الأعمار الإنتاجية التقديرية للموجود أو مدة الإيجار، أيهما أقل.

يتم تحقيق مدفوعات الإيجارات التشغيلية كمصاريف في بيان الدخل الموحد بأقساط ثابتة على مدى فترة الإيجار.

المجموعة كمؤجر

يتم إدراج الإيجارات تحت إيجارات تشغيلية في الحالات التي لا تحول فيها المجموعة جميع مخاطر ومنافع ملكية الموجودات. التكاليف المبدئية المتكبدة في التفاوض على إيجار تشغيلي تتم إضافتها إلى القيمة الدفترية للموجودات المستأجرة ويتم تحقيقها على مدى فترة الإيجار على نفس أسس إيرادات الإيجارات. تحقق الإيجارات المحتملة كإيرادات في الفترة التي تكتسب فيها.

تصنيف المتداول مقابل غير المتداول

تعرض المجموعة الموجودات والمطلوبات بناءً على تصنيف متداول / غير متداول، يكون الأصل متداول عندما:

يتم الاعتراف بالتزامات الضريبة المؤجلة لجميع الفروق المؤقتة الخاضعة للضريبة، باستثناء ما يلي:

- في حالة نشوء الالتزامات الضريبية المؤجلة وقت الاعتراف المبدئي للشهرة أو لموجود أو التزام في معاملة لا تتضمن اندماج أعمال ولا تؤثر، في وقت المعاملة، على الربح المحاسبي أو الربح أو الخسارة الخاضعة للضريبة؛ و
- في حالة الفروق المؤقتة الخاضعة للضريبة المرتبطة بالاستثمارات في الشركات التابعة والزميلة والحصص في المشاريع المشتركة، حيث يمكن التحكم في توقيت رد الفروق المؤقتة ويحتمل ألا تنعكس الفروقات المؤقتة في المستقبل القريب.

تسجل موجودات الضريبة المؤجلة لكافة الفروق المؤقتة القابلة للخصم، ويتم ترحيل الإعفاءات الضريبية غير المستخدمة والخسائر الضريبية غير المستغلة فقط إلى الحد الذي يحتمل عنده توفر ربح خاضع للضريبة في مقابل الفروق المؤقتة القابلة للخصم. ويجوز الاستفادة من ترحيل الإعفاءات الضريبية غير المستخدمة والخسائر الضريبية غير المستغلة، باستثناء الحالات التالية:

- في حالة نشوء موجود ضريبة المؤجلة المتعلق بالفروق المؤقت القابل للخصم وقت الاعتراف المبدئي لموجود أو التزام في معاملة لا تتضمن اندماج أعمال ولا تؤثر، في وقت المعاملة، على الربح المحاسبي أو الربح أو الخسارة الخاضعة للضريبة؛ و
- في حالة الفروق المؤقتة الخاضعة للضريبة المرتبطة بالاستثمارات في الشركات التابعة والزميلة والحصص في المشاريع المشتركة، حيث تدرج موجودات الضريبة المؤجلة فقط إلى الحد الذي يحتمل عنده أن تنعكس الفروقات المؤقتة في المستقبل القريب ويحتمل توفر ربح خاضع للضريبة بحيث يمكن في مقابله استغلال الفروق المؤقتة.

تتم مراجعة القيمة الدفترية لموجودات الضريبة المؤجلة في نهاية السنة المالية المشمولة بالتقرير، وتخفيض قيمتها بالقدر الذي لا يصبح محتملاً عنده توفر أرباح خاضعة للضريبة وكافية للسماح باستغلال جميع موجودات الضريبة المؤجلة أو جزء منها. يعاد تقييم موجودات الضريبة المؤجلة غير المدرجة في نهاية السنة المالية المشمولة بالتقرير، ويتم الاعتراف بها إلى الحد الذي يصبح من المحتمل عنده توفر أرباح خاضعة للضريبة في المستقبل تسمح باسترداد موجودات الضريبة المؤجلة.

تقاس موجودات ومطلوبات الضريبة المؤجلة بناءً على المعدلات الضريبية المتوقع تطبيقها خلال السنة عند تحقق الموجودات أو سداد الالتزامات الضريبية على أساس المعدلات الضريبية (والقوانين الضريبية) التي يتم سنها، قانوناً أو حكماً، بنهاية السنة المالية المشمولة بالتقرير.

تصنيف المتداول مقابل غير المتداول - تامة

- يتوقع أن تتحقق أو يقصد أن يتم بيعها أو استهلاكها في دورة التشغيل العادية.
 - محتفظ بها أساساً لغرض المتاجرة.
 - يتوقع أن تتحقق خلال اثنا عشر شهراً بعد فترة التقرير، أو
 - نقد أو بنود مماثلة للنقد مالم يحظر أن يتم تبادلها أو إستخدامها لتسوية مطلوبات لمدة أقلها اثنا عشر شهراً بعد فترة التقرير.
- جميع الموجودات الأخرى تصنف غير متداولة. ويتم تصنيف الإلتزام كمتداول عندما:
- يتوقع أن تتم تسويتها في دورة التشغيل العادية.
 - محتفظ بها أساساً لغرض المتاجرة.
 - تكون مستحقة التسوية خلال اثنا عشر شهراً بعد تاريخ التقرير، أو
 - لا يوجد حق غير مشروط تؤخر تسوية المطلوبات لمدة لا تقل عن اثنا عشر شهراً بعد تاريخ التقرير.

٣ إيرادات أخرى

٢٠١٥	٢٠١٦	
ريال قطري	ريال قطري	
٩,٢٧٦,٩٤٨	٩,٨٠٠,٣٧٠	إيرادات توزيعات أرباح
٦,٤٥٩,٨٦١	٨,٤١٠,٣٧١	إيرادات فوائد
١,٠٥١,٨٤٤	-	ربح من بيع استثمارات متاحة للبيع (بالصافي)
٨٨٤,٤١٢	-	ربح من بيع عقارات ومعدات
٣,٤١٥,٠٦٤	٢,٣٨٢,٦٠٢	إيرادات متنوعة
<u>٢١,٠٨٨,١٢٩</u>	<u>٢٠,٥٩٣,٣٤٣</u>	

وتصنف المجموعة جميع المطلوبات الأخرى غير متداولة.

استخدام التقديرات

إن إعداد البيانات المالية الموحدة وفقاً للمعايير الدولية للتقارير المالية يتطلب من الإدارة استخدام تقديرات وافتراضات تؤثر على مبالغ الموجودات والمطلوبات المدرجة والإفصاح عن الموجودات والمطلوبات المحتملة في تاريخ التقرير ومبالغ الإيرادات والمصروفات المسجلة خلال الفترة المشمولة بالتقرير. وبالرغم من أن هذه التقديرات تتم بناء على خبرة الإدارة بالأحداث والأعمال الجارية، إلا أن النتائج النهائية الفعلية قد تختلف عن هذه التقديرات (انظر الإيضاح ٣٠).

تتم مراجعة التقديرات والافتراضات الأساسية بصورة منتظمة. تدرج تعديلات التقديرات المحاسبية في الفترة التي تتم فيها تعديلات التقدير إذا كانت التعديلات تؤثر فقط على تلك الفترة أو في فترة التعديل والفترة المستقبلية إذا كانت التعديلات تؤثر على الفترتين الحالية والمستقبلية.

٤ المصاريف العمومية والإدارية

٢٠١٥	٢٠١٦	
ريال قطري	ريال قطري	
١٤١,٢٣١,٢٩٨	١٤٧,٤٨٠,٣٥٠	رواتب وأجور ومنافع أخرى
٣٩,٨٢٥,٠٣٩	٤١,٩٦٦,٥٧٧	إيجار
١٨,١٢٣,٤١٩	٢٣,٠٩٨,٧٩٠	مصاريف عمالة المقاولات
١٣,٠٩٨,٥٨٦	١٩,٢٥١,٢٧٥	ماء وكهرباء
٦,٤٠٥,٤٢٥	٨,٦٧١,٣٦٦	إصلاحات وصيانة
٦,٨٧١,٧٤١	٧,٦١٤,٢٣٠	رسوم بنكية وعمولات ورسوم بطاقات ائتمان
٥,٣٨١,٥٧٥	٦,٢٣٤,٩٣٦	مكافأة أعضاء مجلس الإدارة
٣,٣٢٧,٩٩١	٣,٣٣١,٩٢٨	رسوم امتياز
٤,٩٢٥,٥٨٥	٣,١٢٢,١٧٩	إعلانات
٢,٧٧٩,٢٤٣	٢,٩٤١,٠٨١	سيارات ورسوم تأمين
٢,١٧٠,٢٢٩	٢,٦٩١,٤٧٧	هاتف وبريد
٢,٢٦٦,٦٣٩	٢,١٣٥,٠٤٠	مصاريف سفريات
١,٢٩٣,٢٠٨	١,٧٣٢,٣٠٠	أتعاب استشارية ومهنية
١,٣٨٦,٠٥١	١,٣٣١,٦٠٢	طباعة وقرطاسية
١٠٦,٢٨٥	٩٠,٦٩٩	تبرعات
-	١٥,٩١٢	خسارة من بيع عقارات ومعدات
٣,٥٩٣,٧٨٦	٦,٥٥٣,٦٥٠	أخرى
<u>٢٥٢,٧٨٦,١٠٠</u>	<u>٢٧٨,١٦٣,٣٩٢</u>	

٥ ضريبة الدخل

كانت البنود الرئيسية لمصروف ضريبة الدخل كالتالي:

٢٠١٥	٢٠١٦	
ريال قطري	ريال قطري	
<u>١٢٢,٤٩٢</u>	<u>٣٣٥,٢٧٤</u>	مصروف ضريبة الدخل
		ضريبة الدخل المؤجلة
<u>١٢٢,٤٩٢</u>	<u>٣٣٥,٢٧٤</u>	ضريبة الدخل كما يظهر في بيان الربح أو الخسارة

تخضع عمليات المجموعة في سلطنة عمان لضريبة الدخل. ونظراً للخسائر الضريبية المتكبدة من العمليات في سلطنة عمان، لم يتم تحقيق مصاريف ضرائب حالية خلال السنة.

كانت الحركة في موجودات (مطلوبات) ضريبة الدخل المؤجلة كالتالي:

٢٠١٥	٢٠١٦	
ريال قطري	ريال قطري	
٤٢١,٤٢٩	٢٩٨,٩٣٧	الرصيد في ١ يناير
(١٢٢,٤٩٢)	(٣٣٥,٢٧٤)	رد الفروقات المؤجلة للسنة
<u>٢٩٨,٩٣٧</u>	<u>(٣٦,٣٣٧)</u>	في ٣١ ديسمبر

٦ عقارات ومعدات

الإجمالي	أعمال رأس مالية قبل التنفيذ	تصسيات على المباني المؤجرة والأخرى	أجهزة كمبيوتر	أثاث وتراكيبات	سيارات	برادات ومعدات	المباني	الأرض	
ريال قطري	ريال قطري	ريال قطري	ريال قطري	ريال قطري	ريال قطري	ريال قطري	ريال قطري	ريال قطري	
٨٦٦,٨٢٤,٧٧٧	٣٩,٧٠٦,٧٤١	٥٨,٨٤٩,٥٤٩	١٥,٢٠٧,٤٣٨	٣٢,٨٩٨,٢٠٤	١٦,٥٦٠,٨٩٦	١٨٦,٤٠٥,٤٤٧	٥٢٤,٣٣٨,٠٣٩	٥,٨٧٢,٤٧٣	٢٠١٦ يناير
٧٧٦,٦١٩,٨٥٢	٣٦١,٦٧٨,٩٢٤	١,٩٥٢,٥٠٩	٢,٣٦٦,٤٢٩	٢,١٨٤,٩١٨	١٤٠,٢٥٣	٤٦,٣٩٧,٣٣٩	٢,٥٣٩,٤٧٠	-	إضافات
(٦٣٧,٠٣٣)	(٢٥,٧٥٢)	(٤٥٦,٣١٢)	(٢٩,١٢٢)	(٥,٩٣٠)	(٦,٠١٩)	(١١٢,٨٩٧)	-	-	استبعادات
-	(١١٩,٦٣٤,٥٧٢)	٧,٠٨٨,٢٥٢	١,٨٠٩,١٤٣	١٢,٧٩٦,٤٥٩	-	١٩,٠٦٦,٩٣٣	٧٨,٨٦٢,٦٨٥	-	تحويلات
-	-	٨,٠٨٩,٨٧٥	٦,٣٠٤,٩٧٩	١٢٢,١٥٠	-	(٦,٤٢٨,١٢٩)	(٨,٠٨٩,٨٧٥)	-	إعادة تصنيف
١,١٤٢,٤٠٧,٦٠٦	١٨١,٧٣١,٢٥٠	٧٥,٥٢٢,٩٧٢	٢٦,٦١٨,٨٦٧	٣٧,٩٩٦,٨٠١	١٦,٦٩٥,١٣٠	٢٠٠,٣٣٧,٦٩٢	٥٩٧,٦٤١,٣١٩	٥,٨٧٢,٤٧٣	في ٣١ ديسمبر ٢٠١٦
١٧٥,٦٣٣,٩٧٨	-	١٧,٤٠٥,١٥٤	١٢,٠٨٨,٧٤٠	٦,٦١٤,٣٦٧	٧,٣٤٣,٣٠٣	٦٢,٧٦٢,٠٢٨	٦٩,٤٢٠,٤٨٦	-	في ١ يناير ٢٠١٦
٤٦٦,٦١٦,٨٤٧	-	٧,٩٦٨,٠٧٤	٣,٤٥٢,٢٥٩	٤,٠٨٦,٥٧٨	٦,٥٣١,٥١٥	١٦,٤٩٧,٨١٤	١٢,٠٨٠,٦٠٧	-	الاستهلاك للسنة
-	-	١٠١,٠٤٩	١,٩٤٨,٨٦٥	٨٤,٤٢٠	-	(٢,٠٣٣,٦٨٤)	(١٠١,٠٥٠)	-	إعادة تصنيف
(٥٢١,٦٤٤)	-	(٤٤٨,٥٨٦)	(٥,٩٧٧)	-	(٥,٩٩٩)	(٦١,٠٨٢)	-	-	متعلق بالاستبعادات
٣٣١,٧٣٩,١٨١	-	٢٥,٠٢٥,٦٩١	١٧,٤٨٢,٨٨٧	١٠,٧٨٥,٦٦٥	٩,٨٦٨,٨١٩	٧٧,٦٦٥,٤٧٦	٨١,٤٠٠,٠٤٣	-	في ٣١ ديسمبر ٢٠١٦
٩٢٠,٦٧٨,٤٣٥	١٨١,٧٣١,٢٥٠	٥٠,٤٩٨,٦٨٢	٩,١٢٤,٩٨٠	٣٧,٢١١,٥٣٦	٦,٨٢٦,٣١١	١٢٣,١٦٢,٢١٧	٥١٦,٢٤١,٢٧٦	٥,٨٧٢,٤٧٣	في ٣١ ديسمبر ٢٠١٦

صافي القيمة الدفترية:

في ٣١ ديسمبر ٢٠١٦

أيضاً:

تم تشييد مباني بقيمة دفترية ٤,٥٨٤,٣٦٥ ريال قطري على أراضي مستأجرة من حكومة دولة قطر. وقد تم الحصول على هذه الأراضي بموجب عقود إيجار تشغيلي لمدة ٢٥ سنة. قررت الإدارة خفض قيمة هذه المباني المشيدة على الأراضي المستأجرة على مدى ٤٠ سنة على أساس العمر الإنتاجي المتوقع لها، وباستخدام الإدارة أن هذه العقود يمكن تجديدها لفترة محددة أخرى.

٦ عقارات ومعدات - تيمة

الإجمالي	أعمال رأس مالية قبل التنفيذ	تصنيفات على المبنى المؤجرة والأخرى	أجهزة كمبيوتر	أثاث وتكسيات	سيارات	برادات ومعدات	المباني	الأرض	
ريال قطري	ريال قطري	ريال قطري	ريال قطري	ريال قطري	ريال قطري	ريال قطري	ريال قطري	ريال قطري	
٧٣٥,٨٣٤,٥١٦	٣٣٠,٢٥٦,٤٤٦	٣,١١٣,٨٤١,١٧	١٦,٤٨٥,١٧٨	١٠,٢٥٧,٣٩٨	٨,٩٣٨,٠٣٣	١٣٦,٢٣٦,٠٣٣	٢١٢,٠٨٤,٢٥٣	٥,٤٥٦,٨٦٠	التكلفة:
١٣٨,٣٤٨,٣٨٠	١١٢,٧٧٠,٠٧٥	٣,٣٧٣,٦٧١	١,١٤٦,٥٠٣	١٢,٣٤٢,٠٤١	٢,٨٧٦,٥١١	٥,١٥٢,٢٩٨	٦٧٧,٦٩٨	١٠٩,٥٨٣	في ١ يناير ٢٠١٥
(١,٥٦٢,٢١٥)	-	(٣٧,٩٣٨)	-	(٥٨,٣٨٩)	(١,٤١٦,٦٩٧)	(٤٩,٣٩١)	-	-	إضافات
-	(٣٩٦,٣١٩,٧٨٠)	٢٥,٢٧٥,٣٩٩	(٢,٤٢٤,٣٢٣)	١,١٣١,٢٥٧	٦,٣٤٦,٠٠٠	٥١,٠١٥,٢٤٩	٢١١,٥٦٦,٠٧٨	٢١٠,٠٣٠	استبعادات
(٥,٧٩٥,٧٩٤)	-	-	-	(٦٧٤,١٠٢)	(١٨٢,٩٥٠)	(٤,٩٣٨,٧٤١)	-	-	تصويلات
٨٦٦,٨٣٤,٧٨٧	٣٩,٧٠٢,٢٧٤	٥,٨٨٤,٩٥٤	١٥,٣٠٧,٤٣٨	٢٣,٨٩٨,٢٠٤	١٦,٥٦٠,٨٩٦	١٨٣,٤٠٥,٠٤٧	٥٢٤,٣٣٨,٠٢٩	٥,٨٧٢,٤٧٣	شطب من استبعاد شركة تابعة (إيضاح ١٦)
١٤٧,٨١٤,٥٠١	-	١١,٥٩٦,١٥٠	٩,٥٦٩,٠٣٣	٥,١٩٢,٠٥٤	٦,٤٩٥,٨٣٥	٥٢,٢٨٣,٥٩١	٦١,٦٧٧,٨٤٨	-	الاستهلاك:
٢٤,٢٣٣,٠٤٦	-	٥,٨١٤,٦٤٩	٢,٥١٩,٧١٧	٢,٠٣٢,٠٧٣	٢,٢٨٦,٩٧٣	١٢,٧٣٦,٩٩٦	٧,٧٤٢,٦٣٨	-	في ١ يناير ٢٠١٥
(١,٤٥٩,٨٠٠)	-	(٥,٦٤٥)	-	(٣,٠٠٤)	(١,٤١٠,٩٥٠)	(٤,٢٣١)	-	-	الاستهلاك للسنة
(٤,٩٥٢,٧٤٩)	-	-	-	(٦٠٦,٨٥٦)	(١,٢٨,٥٥٥)	(٤,٢١٨,٣٣٨)	-	-	متعلق بالاستبعادات
١٧٥,٦٣٣,٩٧٨	-	١٧,٤٠٠,١٥٤	١٢,٠٨٨,٧٤٠	٦,٦١٤,٣٦٧	٧,٢٤٢,٣٠٣	٦٢,٧٦٢,٠٢٨	٦٩,٤٢٠,٤٨٦	-	شطب من استبعاد شركة تابعة (إيضاح ١٦)
٦٩١,١٩٠,٨٠٩	٣٩,٧٠٢,٢٧٤	٤١,٤٤٤,٣٩٥	٢,١١٨,٦٧٨	١٦,٧٨٢,٩٣٧	٩,٢١٧,٥٩٣	١٢٠,٦٤٢,٤١٩	٤٥٤,٩٠٧,٥٥٣	٥,٨٧٢,٤٧٣	صافي القيمة الدفترية:
									في ٣١ ديسمبر ٢٠١٥

٦ عقارات ومعدات - تنمة

إن مصروف الاستهلاك موزع في بيان الربح أو الخسارة الموحد كالتالي:

٢٠١٥	٢٠١٦	
ريال قطري	ريال قطري	
٩٧,٦٨٣	-	تكلفة المبيعات
٣٤,١٣٥,٣٦٣	٤٦,٦١٦,٨٤٧	الاستهلاك
<u>٣٤,٢٣٣,٠٤٦</u>	<u>٤٦,٦١٦,٨٤٧</u>	

٧ الشهرة

القيمة الدفترية للشهرة موزعة على وحدات توليد النقد كالتالي:

٢٠١٥	٢٠١٦	
ريال قطري	ريال قطري	
٢٢٧,٠٢٨,٩٨٦	٢٢٧,٠٢٨,٩٨٦	الشركة القطرية للأسواق ذ.م.م
١١٧,٠٦٩,٠١٢	١١٧,٠٦٩,٠١٢	سوق الميرة ش.م.ع.ع. (السفير عُمان) - خمسة متاجر
<u>٣٤٤,٠٩٧,٩٩٨</u>	<u>٣٤٤,٠٩٧,٩٩٨</u>	

يتم تحديد المبالغ الممكن استردادها من هذه الوحدات المولدة للنقد بطريقة القيمة عند الاستخدام. وتستخدم في هذه الطريقة التدفقات النقدية المتوقعة بناءً على توقعات الإدارة حول الإيرادات وهامش الربح لفترة ٥ سنوات منفصلة ومعدل خصم ٨٪ (٢٠١٥: ٧٪). تم تعديل توقعات الربح قبل الفوائد والضرائب والاستهلاك والإطفاء (EBITDA) مقابل التغيرات في متطلبات رأس المال العامل والنفقات الرأسمالية للتوصل إلى التدفقات النقدية الحرة المتوقعة. يتم إجراء توقعات التدفقات النقدية لأكثر من ٥ سنوات باستخدام معدل نمو مطرد قدره ٣,٦٪ (٢٠١٥: ٥٪) وهو معدل النمو المتوقع للمجموعة على المدى الطويل.

التقديرات الأخرى المستخدمة لاحتساب القيمة عند الاستخدام تتضمن معدل نمو الإيرادات المتوقع، والمتوسط الثابت لهامش الربح قبل الفوائد والضرائب والاستهلاك والإطفاء (EBITDA) والنفقات الرأسمالية المتوقعة. وقد تم استخدام المعاملات الحالية والتاريخية كمؤشرات للمعاملات المستقبلية.

تعتقد الإدارة أن أي تغير معقول محتمل في التقديرات الهامة المذكورة أعلاه، والتي تحدد بموجبها المبالغ الممكن استردادها، لن ينتج عنه تجاوز القيمة الدفترية للشهرة قيمتها القابلة للاسترداد، وبناءً على ذلك لم يتم تسجيل أية خسارة لانخفاض القيمة خلال ٢٠١٦ و ٢٠١٥. لم يتم تسجيل انخفاض في قيمة الشهرة منذ إدراجها المبدئي.

٨ موجودات غير ملموسة أخرى

يمثل ذلك العقود مع العملاء والاتفاقيات غير المكتملة المتحصل عليها خلال توحيد الأعمال وبرامج الكمبيوتر. تطفأ هذه الموجودات على مدى أعمارها الانتاجية.

كانت الحركة على هذه الموجودات كالتالي:

٢٠١٥	٢٠١٦	
ريال قطري	ريال قطري	
١٧,٧١٤,٠٢٧	١٧,٧٢٠,٠٢٧	التكلفة:
-	٩١,١٤٨	في ١ يناير
٦,٠٠٠	-	إضافات
<u>١٧,٧٢٠,٠٢٧</u>	<u>١٧,٨١١,١٧٥</u>	تحويلات
		في ٣١ ديسمبر
٧,٤٧٣,٢٤٥	٨,٩٨٩,٠٦٦	الإطفاء:
١,٥١٥,٨٢١	١,٥٣٣,٤٥٥	في ١ يناير
<u>٨,٩٨٩,٠٦٦</u>	<u>١٠,٥٢٢,٥٢١</u>	الإطفاء للسنة
		في ٣١ ديسمبر
<u>٨,٧٣٠,٩٦١</u>	<u>٧,٢٨٨,٦٥٤</u>	صافي القيمة الدفترية:
		في ٣١ ديسمبر

٩ استثمارات في أوراق مالية

٢٠١٥	٢٠١٦	
ريال قطري	ريال قطري	
١٩٦,٥٦٢,٧٠٢	١٤٥,٥٧٤,٧١٢	استثمارات في أسهم مدرجة
١٣,٧٠٠,١١٩	١٤,٣٥٢,١٥٩	استثمارات في أسهم غير مدرجة
<u>٢١٠,٢٦٢,٨٢١</u>	<u>١٥٩,٩٢٦,٨٧١</u>	

إيضاحات:

١. تمثل الاستثمارات في أوراق مالية الاستثمارات في أسهم متداولة مدرجة بالقيمة العادلة من خلال الإيرادات الشاملة الأخرى.
٢. الاستثمارات في الأسهم المدرجة أعلاه يتم إدارتها من قبل شركات مشهورة متخصصة في إدارة صناديق الاستثمار، ويتم اخذ القرارات الاستثمارية من قبل هذه الشركات بالنيابة عن المجموعة.
٣. عند بيع استثمارات أسهم حقوق الملكية، يتم تحويل أي رصيد ضمن احتياطي الإيرادات الشاملة الأخرى يتعلق بهذه الأسهم إلى الأرباح المدورة، ولا يتم تحويله إلى الربح أو الخسارة.
٤. تم الإفصاح حول التغير في السياسة المحاسبية بالإيضاح رقم ٣٠.
٥. كانت الحركة في هذه الاستثمارات كالتالي:

٢٠١٥	٢٠١٦	
ريال قطري	ريال قطري	
٢١٠,٣٠٤,٣٠٢	٢١٠,٢٦٢,٨٢١	في ١ يناير
١٩٥,٤٩٤,٥٨٥	٥٨,٥٠٥,٦٦٢	إضافات
(١٤٩,٩٦٠,٥٤٨)	(١١١,١٦١,٩١٨)	استبعادات
١,٩٧٥,٣٧١	١,٦٤٣,٢٦٥	التغيرات في القيمة العادلة للاستثمارات
-	٦٧٧,٠٤١	التعديل بعد تطبيق المعيار الدولي للتقارير المالية ٩ (إيضاح ٣١)
(٤٧,٥٥٠,٨٨٩)	-	خسارة انخفاض القيمة
<u>٢١٠,٢٦٢,٨٢١</u>	<u>١٥٩,٩٢٦,٨٧١</u>	في ٣١ ديسمبر

١٠ استثمارات في شركات زميلة

إن استثمارات المجموعة في شركات زميلة كالتالي:

نسبة الملكية للمجموعة		مكان التأسيس والعمليات	النشاط الرئيسي	الشركة الزميلة
٢٠١٥	٢٠١٦			
%	%			
%٥١	%٥١	قطر	خدمات التخزين والقيمة المضافة والشحن	شركة أرامكس للخدمات اللوجستية ذ.م.م. (١)
%٥١	%٥١	قطر	صناعة وبيع المخبوزات	شركة مخابز الأمراء ذ.م.م. (٢)

إن الحركة في الاستثمارات في الشركات الزميلة كالتالي:

٢٠١٥	٢٠١٦	
ريال قطري	ريال قطري	
٩٨,٤٩٧	٩٨,٤٩٧	في ١ يناير
(١,٧٠٨,٥٧٦)	(٢,٤٠١,٤٧٨)	مخصص مسجل لشركة مخابز الأمراء ذ.م.م.
(٦٩٢,٩٠٢)	(١,٤٧٨,٣٣٩)	حصة في النتائج المالية
<u>٢,٤٠١,٤٧٨</u>	<u>٣,٨٧٩,٧١٧</u>	يعرض منفصلاً كمخصص للعجز في شركة زميلة من شركة مخابز الأمراء ذ.م.م. (إيضاح ١٩)
<u>٩٨,٤٩٧</u>	<u>٩٨,٤٩٧</u>	

١٠ استثمارات في شركات زميلة - تنمة
(١) شركة أرامكس للخدمات اللوجستية ذ.م.م.

يظهر ملخص بيان المركز المالي وبيان الربح أو الخسارة كالتالي:

٢٠١٥ ريال قطري	٢٠١٦ ريال قطري	
٢٠٠,٠٠٠	٢٠٠,٠٠٠	إجمالي الموجودات
(٦,٨٦٩)	(٦,٨٦٩)	إجمالي المطلوبات
١٩٣,١٣١	١٩٣,١٣١	صافي الموجودات
%٥١	%٥١	الحصة في الشركة الزميلة
٩٨,٤٩٧	٩٨,٤٩٧	حصة المجموعة من صافي موجودات الشركة الزميلة
-	-	صافي الخسارة للسنة
-	-	حصة المجموعة من صافي خسائر الشركة الزميلة

(٢) شركة مخابز الأمراء ذ.م.م.

(أ) يظهر ملخص بيان المركز المالي كالتالي:

٢٠١٥ ريال قطري	٢٠١٦ ريال قطري	
١,١٣٥,٦٧٨	١,٢١٣,٦٢٨	الموجودات المتداولة
٧٥٨,٠٣٧	٥٥٤,٢٠٢	الموجودات غير المتداولة
(١٦٨,٣٥١)	(٣٣٩,٤٨٤)	المطلوبات غير المتداولة
(٦,٤٣٤,١٤٤)	(٩,١٣٥,٦٣٤)	المطلوبات المتداولة
(٤,٧٠٨,٧٨٠)	(٧,٦٠٧,٢٨٨)	صافي الموجودات
%٥١	%٥١	الحصة في الشركة الزميلة
(٢,٤٠١,٤٧٨)	(٣,٨٧٩,٧١٧)	القيمة الدفترية للاستثمار

(ب) يظهر ملخص بيان المركز المالي كالتالي:

٢٠١٥ ريال قطري	٢٠١٦ ريال قطري	
٣,٨٩٠,٠٦٨	٣,٩٨٧,٣٥٧	المبيعات
(٥,٤٤٥,٠٥٩)	(٦,٤٣٠,٢٠٦)	تكلفة المبيعات
(١,٥٥٤,٩٩١)	(٢,٤٤٢,٨٤٩)	إجمالي الخسارة
٣٨,٠٠٠	-	إيرادات أخرى
(١١٣,٢٩٧)	(٤٠١,٣٦٤)	مصرفات عمومية وإدارية
(٤٧,٥٥٠)	(٥٤,٣٩٥)	مصرفات استهلاك وإطفاء
(١,٦٧٧,٨٣٨)	(٢,٨٩٨,٥٠٨)	الخسارة للسنة
%٥١	%٥١	الحصة في الشركة الزميلة
٦٩٢,٩٠٢	١,٤٧٨,٢٣٩	الحصة من صافي خسائر الشركة الزميلة

بلغت حصة المجموعة من صافي موجودات هذه الشركة الزميلة لا شيء، وذلك نتيجة حدوث عجز في حقوق المساهمين للشركة المستثمر فيها في تاريخ التقرير. أدرجت المجموعة الحصة في صافي العجز بمبلغ ٣,٨ مليون ريال قطري كما في ٣١ ديسمبر ٢٠١٦ كمخصص مقابل عجز الشركة الزميلة (٢٠١٥): ٢,٤ مليون ريال قطري (إيضاح ١٩).

١١ المخزون

٢٠١٥	٢٠١٦	
ريال قطري	ريال قطري	
١٨٤,٦٨٤,٤٧١	١٨٨,٣٩١,٣٧٨	بضاعة جاهزة للبيع مواد استهلاكية وقطع غيار
١,١٥٢,٨٢٤	١,٦٧٦,١٦٧	
<u>١٨٥,٨٣٧,٢٩٥</u>	<u>١٩٠,٠٦٧,٤٤٥</u>	
(٢,٤١٨,٠٣٥)	(٥,٢٠٥,٣٤٠)	يخصم: مخصص بضاعة قديمة وبطيئة الحركة
<u>١٨٣,٤١٩,٢٦٠</u>	<u>١٨٤,٨٦٢,١٠٥</u>	

كانت الحركة في مخصص البضاعة القديمة وبطيئة الحركة كالتالي:

٢٠١٥	٢٠١٦	
ريال قطري	ريال قطري	
١,٦٧٥,٣١٣	٢,٤١٨,٠٣٥	في ١ يناير
٧٤٢,٧٢٢	٢,٧٨٧,٣٠٥	المخصص للسنة
<u>٢,٤١٨,٠٣٥</u>	<u>٥,٢٠٥,٣٤٠</u>	في ٣١ ديسمبر

١٢ ذمم مدينة ومصروفات مدفوعة مقدماً

٢٠١٥	٢٠١٦	
ريال قطري	ريال قطري	
١٣,٨٣٢,٥٤٦	١١,٩١٤,٨٢٩	ذمم تجارية مدينة
(٢,٣٢٠,٠٤٦)	(١,٧٨٠,١٢٩)	يخصم: مخصص انخفاض قيمة الذمم المدينة (إيضاح ٢٨)
١١,٥١٢,٥٠٠	١٠,١٣٤,٧٠٠	مستحقات مدينة من بطاقات إئتمانية
٦,٩١١,٣٥١	١٧,٢٢٢,٨١٨	دفعات مقدمة للموردين
١٢,٠١٧,٤١٩	١٣,٩٨١,١٨٣	ودائع
٧,٥١١,٣٠٢	٩,٢٥٢,٦٠٢	مصارييف مدفوعة مقدماً
٥,٨٥٦,٥٩٩	٦,٩٩٠,٠٠٩	مستحقات من الموظفين
٣,٨١٧,٢٤٦	٣,٧٧٩,٠٢٧	إيجارات مستحقة
١,٧٨٩,٣٥٦	١,٨٣٨,٢٩٧	إيرادات فوائد مستحقة
١,٣٥٣,٠٣٣	١,٢٠١,٩٤١	إرصدة مدينة أخرى
٣١٥,٥٨٩	٤٩٨,١٤٥	
<u>٥١,٠٨٤,٣٩٥</u>	<u>٦٤,٨٩٨,٧٢٢</u>	

إيضاحات:

(١) تم الإفصاح حول مخاطر الائتمان حول الخسائر الائتمانية المتوقعة من الذمم التجارية المدينة وفقاً لتعليمات المعيار الدولي للتقارير المالية ٩، في الإيضاح رقم ٢٨.

(٢) وفقاً للممارسة الاعتيادية للمجموعة، لا يتم الحصول على ضمانات على الذمم المدينة، وبالتالي فإن أغلب الذمم المدينة غير مضمونة.

١٣ نقد وبنود مماثلة للنقد

٢٠١٥	٢٠١٦	
ريال قطري	ريال قطري	
٢,٠٢٥,١١٦	٢,٩٨٨,٩٢١	نقد في الصندوق
٢٧١,١٣١,٣٤٢	٢٤٦,٦٢٨,٩٣٨	إرصدة لدى البنوك
١٩٨,٣٦٦,٠٠٠	٢٥٠,٩٣٥,٨١٧	ودائع قصيرة الأجل (بعد خصم المخصص) (إيضاح ٢٨)
٤٧١,٥٢٢,٤٥٨	٥٠٠,٥٥٣,٦٧٦	ودائع لأجل تستحق بعد ٩٠ يوماً
(١٣٣,٠٠٠,٠٠٠)	(١٥٦,٨٩٨,٠٣٥)	
<u>٣٣٨,٥٢٢,٤٥٨</u>	<u>٣٤٣,٦٥٥,٦٤١</u>	

إيضاحات:

(١) الودائع لأجل لها آجال استحقاق متنوعة وتحمل هامش ربح بمعدلات السوق.

(٢) تم الإفصاح حول مخاطر الائتمان المتعلقة بالخسائر الائتمانية المتوقعة من الودائع قصيرة الأجل وفقاً لتعليمات المعيار الدولي للتقارير المالية ٩، في الإيضاح رقم ٢٨.

١٤ رأس المال

٢٠١٥
ريال قطري

٢٠١٦
ريال قطري

٢٠٠,٠٠٠,٠٠٠

٢٠٠,٠٠٠,٠٠٠

المصرح به والمصدر والمدفوع بالكامل:
٢٠,٠٠٠,٠٠٠ سهم بقيمة ١٠ ريال قطري للسهم

١٥ الاحتياطات

الاحتياطي القانوني

ينص قانون الشركات التجارية القطري رقم ١١ لسنة ٢٠١٥ على تحويل نسبة ١٠٪ من صافي الربح السنوي إلى الإحتياطي القانوني حتى يبلغ هذا الإحتياطي ٥٠٪ من رأس المال المصدر. قررت الشركة وقف التحويلات إلى رصيد الإحتياطي القانوني، حيث بلغ الرصيد ٥٠٪ من رأس المال. إن الإحتياطي القانوني غير قابل للتوزيع الا في الحالات التي ينص عليها القانون أعلاه.

الاحتياطي الاختياري

وفقاً للنظام الأساسي للمجموعة، يجوز للجمعية العمومية، بناءً على اقتراح مجلس الإدارة، أن تقرر اقتطاع جزء من صافي الربح وإيداعه في حساب الإحتياطي الاختياري، ويجوز استخدام هذا الرصيد في الأشكال والطرق التي يقرها المساهمون خلال اجتماع الجمعية العمومية. لم تكن هناك حركة على المخصص خلال السنة المنتهية في ٣١ ديسمبر ٢٠١٦ (٢٠١٥: لا شيء).

الاحتياطات الأخرى

الموجودات والمطلوبات المالية بالقيمة العادلة من خلال احتياطي الإيرادات الشاملة الأخرى قررت المجموعة الاعتراف بالتغيرات في القيمة العادلة للاستثمارات في الأوراق المالية في الإيرادات الشاملة الأخرى. تدرج هذه التغيرات المجمعة في احتياطي الموجودات المالية بالقيمة العادلة من خلال الإيرادات الشاملة الأخرى ضمن حقوق الملكية. تقوم المجموعة بالتحويل من رصيد هذا الإحتياطي إلى الأرباح المدورة عند بيع الأوراق المالية ذات الصلة. وفيما يلي تفاصيل الحركة في «الاحتياطات الأخرى» خلال السنة.

إجمالي الاحتياطات الأخرى	موجودات مالية بالقيمة العادلة من خلال الإيرادات الشاملة الأخرى	موجودات مالية متاحة للبيع	
ريال قطري (١٣,٩١٨,٨١٥)	-	ريال قطري (١٣,٩١٨,٨١٥)	في ١ يناير ٢٠١٥
(٤٤,٠٣٥,١٢٨)	-	(٤٤,٠٣٥,١٢٨)	إعادة تقييم
(١,٥٤٠,٣٩٠)	-	(١,٥٤٠,٣٩٠)	إعادة تصنيف إلى الربح أو الخسارة
٤٧,٥٥٠,٨٨٩	-	٤٧,٥٥٠,٨٨٩	خسائر انخفاض القيمة
١,٩٧٥,٣٧١	-	١,٩٧٥,٣٧١	إيرادات شاملة أخرى للسنة
(١١,٩٤٣,٤٤٤)	-	(١١,٩٤٣,٤٤٤)	في ٣١ ديسمبر ٢٠١٥
-	(١١,٩٤٣,٤٤٤)	١١,٩٤٣,٤٤٤	إعادة تصنيف بعد تطبيق المعيار الدولي للتقارير المالية ٩ (إيضاح ٣١)
٦٧٧,٠٤١	٦٧٧,٠٤١	-	تعديل بعد تطبيق المعيار الدولي للتقارير المالية ٩
٢,٥٠٢,٤٢١	٢,٥٠٢,٤٢١	-	تحويل خسارة من بيع استثمارات أسهم بالقيمة العادلة من خلال الإيرادات الشاملة الأخرى إلى الأرباح المدورة
١,٦٤٣,٢٦٥	١,٦٤٣,٢٦٥	-	إعادة تقييم
٤,٨٢٢,٧٢٧	٤,٨٢٢,٧٢٧	-	إيرادات شاملة أخرى للسنة
(٧,١٢٠,٧١٧)	(٧,١٢٠,٧١٧)	-	في ٣١ ديسمبر ٢٠١٦

١٦ استبعاد شركة زميلة

خلال عام ٢٠١٥، قامت المجموعة ببيع نسبة ٤٩٪ من حصتها في شركة مخابز الأمراء ذ.م.م.، وهي إحدى شركاتها التابعة، إلى شركة قطر كواليتي فود ذ.م.م. وبالتالي انخفضت حصة الملكية إلى ٥١٪. تم استلام عوائد الاستبعاد نقداً بمبلغ ٣ مليون ريال قطري، وتم الإنتهاء من عملية البيع بتاريخ ٢٩ يوليو ٢٠١٥ حيث انتقلت السيطرة على شركة مخابز الأمراء إلى المشتري. أدرجت حصة الملكية المحتفظ بها في شركة مخابز الأمراء كاستثمار في شركة زميلة، وتم احتسابها باستخدام طريقة حقوق الملكية.

(أ) تحليل صافي الموجودات المستبعدة
قامت المجموعة باستبعاد الموجودات والمطلوبات وحقوق المساهمين اعتباراً من تاريخ فقد السيطرة عليها، كالتالي:

ريال قطري	الموجودات
٨٤٢,٠٤٥	عقارات ومعدات
٤٢١,٥٧٣	مخزون
٩٢,٦٩٥	ذمم مدينة ومصاريف مدفوعة مقدماً
٧٢٩,٥٩٥	مبالغ مستحقة من طرف ذي علاقة
<u>١٢١,٦٤٧</u>	أرصدة لدى البنوك ونقد
<u>٢,٢٠٧,٥٥٥</u>	
(١٦٠,٣٢٢)	المطلوبات
(٢٠٦,٥١٢)	مكافأة نهاية الخدمة للموظفين
<u>(٥,١٩٠,٨٧٠)</u>	ذمم دائنة ومبالغ مستحقة الدفع
<u>(٥,٥٥٧,٧٠٤)</u>	مبالغ مستحقة لطرف ذي علاقة
<u>(٣,٣٥٠,١٤٩)</u>	

صافي الموجودات المرتبطة مباشرة بمجموعة الاستبعاد

كان الربح المحقق من استبعاد الشركة التابعة كالتالي:

ريال قطري	العوائد المستلمة
٣,٠٠٠,٠٠٠	يضاف: القيمة الدفترية للحصة المستبعدة البالغة ٤٩٪ (العجز)
<u>١,٦٤١,٥٧٣</u>	الربح من استبعاد الشركة التابعة
<u>٤,٦٤١,٥٧٣</u>	

كان صافي التدفقات النقدية الناتجة من استبعاد جزء من الحصة في الشركة التابعة كالتالي:

ريال قطري	المبلغ المستلم في شكل نقد وبنود مماثلة للنقد
٣,٠٠٠,٠٠٠	يخصم: الأرصدة لدى البنوك والنقد
<u>(١٢١,٦٤٧)</u>	
<u>٢,٨٧٨,٣٥٣</u>	

١٦ استبعاد شركة زميلة - تنمة
ب) العمليات غير المستمرة

إن نتائج العمليات الغير مستمرة المدرجة في بيان الربح أو الخسارة الموحد ناتجة عن المعاملات المبينة أعلاه. تم إعادة عرض الربح لفترة المقارنة من العمليات غير المستمرة لتتضمن تلك العمليات التي توقفت خلال السنة الحالية.

حتى تاريخ الاستبعاد في ٢٠١٥ ريال قطري	المبيعات تكلفة المبيعات
١,٥٧٠ <u>(١,١١٨,٢٠٦)</u>	
(١,١١٦,٦٣٦) (٧٠,٢٢٥) <u>(٢٤,٧٠٨)</u>	إجمالي الخسارة مصاريف عمومية وإدارية استهلاك
(١,٢١١,٥٦٩) <u>٤,٦٤١,٥٧٣</u>	الخسارة للفترة حتى تاريخ الاستبعاد ربح من استبعاد الشركة التابعة
<u><u>٣,٤٣٠,٠٠٤</u></u>	الربح من العمليات غير المستمرة العائد للمالكي المجموعة

إن صافي التدفقات النقدية من العمليات غير المستمرة كالتالي:

٢٠١٥ ريال قطري	صافي النقد المستخدم في الأنشطة التشغيلية صافي النقد المستخدم في الأنشطة التمويلية صافي النقص في النقد والبنود المماثلة للنقد (ج) مخصص العجز في شركة زميلة
(٦,٤١٤) <u>(٦٠,٣٠٤)</u>	
<u><u>(٦٦,٧١٨)</u></u>	

إن الحصة البالغة ٥١% المحتفظ بها في شركة مخابز الأمراء ذ.م.م. تتم المحاسبة عنها في هذه البيانات المالية الموحدة باستخدام طريقة حقوق الملكية. ويتم تحقيق المخصصات بقدر الالتزامات القانونية أو الحكومية التي تتكبدها المجموعة أو المدفوعات التي تقوم بها نيابة عن الشركة الزميلة.

إن ملخص المركز المالي كما في ٣١ ديسمبر ٢٠١٥ كالتالي:

٢٠١٥ ريال قطري	اجمالي الموجودات اجمالي المطلوبات صافي العجز حصة المجموعة
١,٨٩٣,٧١٥ <u>(٦,٦٠٢,٤٩٥)</u>	
(٤,٧٠٨,٧٨٠)	
<u>٥١%</u>	
<u><u>(٣,٤٠١,٤٧٨)</u></u>	الحصة النسبية (المخصص النسبي) للمجموعة في صافي عجز الشركة الزميلة

١٧ قروض وتسهيلات تحمل فوائد

٢٠١٥	٢٠١٦	
ريال قطري	ريال قطري	
٨٨,٩٠٠,٠٠٠	١٣٣,٩٧٩,٧٠٤	تسهيلات مرابحة طويلة الأجل
(٣٧١,٩١٢)	(١٢٣,٠٦٦)	تكلفة مؤجلة لترتيب تمويلي
٨٨,٥٢٨,٠٨٨	١٣٣,٨٥٦,٦٣٨	
٣,٥٦٤,٨٣٣	١٢,٣١٠,١٠٩	يخصم: الجزء المتداول
٨٤,٩٦٣,٢٥٥	١٢١,٥٤٦,٥٣٩	

يمثل هذا القرض تسهيلات مرابحة تم الحصول عليها من بنك قطر للتنمية بتاريخ ٢٠ يونيو ٢٠١٤. يحمل القرض معدل ربح سنوي ٣٪ ويسدد على ٤٠ قسط ربع سنوي ابتداء من ٣٠ سبتمبر ٢٠١٦. يعرض قرض المرابحة بعد خصم التكلفة غير المطفأة للترتيب التمويلي.

تم الحصول على قرض المرابحة لتمويل جزء من عملية الاستحواذ على شركة تابعة في سلطنة عمان خلال السنوات السابقة. تتضمن اتفاقية التسهيل شروط محددة تتعلق بهيكل رأس المال للأنشطة التجارية التشغيلية لشركة أسواق الميرة ش.م.ع.، وهي شركة تابعة للمجموعة في سلطنة عمان. خلال عام ٢٠١٦، تم سحب تسهيل إضافي بمبلغ ٥٠ مليون ريال قطري من قبل المجموعة.

١٨ مكافأة نهاية الخدمة للموظفين

٢٠١٥	٢٠١٦	
ريال قطري	ريال قطري	
٢٣,٣٨٤,١٧٠	٢٥,٧٩٩,٦٩٦	في ١ يناير
٤,٥٦٤,٩٥٥	٥,٧٤٥,٠٧٣	المخصص خلال السنة
(١,٩٨٩,١٠٧)	(٢,٧٠٠,٨٧٢)	مكافأة نهاية الخدمة المدفوعة
(١٦٠,٣٢٢)	-	إلغاء تحقيق من استبعاد شركة تابعة (إيضاح ١٦)
٢٥,٧٩٩,٦٩٦	٢٨,٨٤٣,٨٩٧	في ٣١ ديسمبر

١٩ ذمم دائنة ومبالغ مستحقة الدفع

٢٠١٥	٢٠١٦	
ريال قطري	ريال قطري	
٢٩٠,٤٥١,٢٨٣	٤٠٥,٢٣٣,٤١٥	ذمم تجارية دائنة
٧٠,٥٧٣,٠٢٠	٨٨,٣٢٠,٦٠٧	توزيعات أرباح مستحقة
١٨,٤٩٦,٨٦١	٣٣,٥٤٢,٦٤٣	ذمم للمقاولين
٣٢,٥٩٣,١٦٤	٣٧,٦٠٥,٥٤٩	مصرفات مستحقة
٣,٨٢٠,٤٣٤	٤,٧٥١,٩٢٥	مخصص المساهمة في صندوق الأنشطة الاجتماعية والرياضية
٢,٤٠١,٤٧٨	٣,٨٧٩,٧١٧	مخصص للعجز لدى إحدى الشركات الزميلة (إيضاح ١٠)
١,٧٣٦,٣٨٩	٧٨٥,٩١٦	إيرادات إيجار مؤجلة
٦,٧٧٢,٠٨٩	١١,٣٨٦,٧٦٦	أرصدة دائنة أخرى
٤٢٦,٨٤٤,٧١٨	٥٨٥,٥٠٥,٥٣٨	

٢٠ إفصاحات الأطراف ذات العلاقة

المعاملات مع الأطراف ذات العلاقة

تمثل الأطراف ذات العلاقة الشركات الزميلة، والهيئات الحكومية وشبه الحكومية، والشركات الزميلة، وكبار المساهمين، وأعضاء مجلس الإدارة، وموظفي الإدارة العليا للمجموعة، والشركات التي يكونون فيها الملاك الرئيسيون. وفي سياق الأعمال العادية، تدخل المجموعة في معاملات مع أطراف ذات علاقة. ويتم الموافقة على سياسات التسعير وشروط المعاملات من قبل إدارة المجموعة.

تمتلك قطر القابضة ذ.م.م حصة قدرها ٢٦٪ من رأس مال الشركة. وفي سياق الأعمال العادية للمجموعة تقوم المجموعة بتوريد بضائعها لمختلف الجهات الحكومية وشبه الحكومية في دولة قطر، كما وتتلقى المجموعة بعض الخدمات من هذه الجهات في دولة قطر.

كانت المعاملات مع الأطراف ذات العلاقة المدرجة في بيان الربح أو الخسارة كالتالي:

٢٠١٥	٢٠١٦	
ريال قطري	ريال قطري	
٤,٩١٢,٧١٧	٢,٨٤٧,٩٥٨	المشتريات: شركة مخابز الأمراء ذ.م.م. (شركة زميلة)
٢,١٠١,٠٦٩	٣,٩٨٥,٩٤٤	المبيعات: شركة مخابز الأمراء ذ.م.م. (شركة زميلة)
٥٢٥,٢٦٧	١,١٥٧,٢١٠	إيرادات عمولة المبيعات: شركة مخابز الأمراء ذ.م.م. (شركة زميلة)
		أرصدة الأطراف ذات العلاقة كانت الأرصدة مع الأطراف ذات العلاقة والمدرجة في بيان المركز المالي الموحد كالتالي:

مبالغ مستحقة من أطراف ذات علاقة:

٢٠١٥	٢٠١٦	
ريال قطري	ريال قطري	
٥,٦٥٣,٤٦٠	٨,٤٦٥,٧٧١	الشركات الزميلة: شركة مخابز الأمراء ذ.م.م.
٦,٩١٩	١١,٤٦٩	شركة أرامكس للخدمات اللوجستية ذ.م.م.
٥,٦٦٠,٣٧٩	٨,٤٧٧,٢٤٠	

شروط وأحكام المعاملات مع الأطراف ذات العلاقة

تخضع المعاملات مع الأطراف ذات العلاقة لشروط مماثلة للشروط السائدة في المعاملات طول الذراع. الأرصدة المستحقة في نهاية السنة غير مضمونة وبلا فائدة وحدوث تسوية نقداً. لم تكن هناك أي ضمانات أو استلام أي مدينون أو دائنون لأي طرف. تتم المعاملات مع الأطراف ذات العلاقة وفقاً للأسعار السائدة لمعاملات السوق. الأرصدة المستحقة كما في تاريخ التقرير غير مضمونة ولا تحمل فوائد ويتم تسويتها نقداً. لم يتم تقديم أو استلام أية ضمانات لأية مبالغ مدينة أو دائنة ذات صلة بالأطراف ذات العلاقة.

مكافآت كبار الموظفين بالإدارة العليا

٢٠١٥	٢٠١٦	
ريال قطري	ريال قطري	
٥,٨٧٢,٨٩٠	٥,١٥٢,٠١١	مكافآت موظفي الإدارة العليا
٥,٧٩٧,٠٠٠	٦,٢٣٤,٩٣٦	مكافآت أعضاء مجلس الإدارة
١١,٦٦٩,٨٩٠	١١,٣٨٦,٩٤٧	

٢١ الالتزامات المحتملة

(أ) الالتزامات الرأس مالية:

إن الالتزامات الرأس مالية التقديرية للمجموعة المتعاقد عليها ولم تجنب لها مخصصات كالتالي:

٢٠١٥	٢٠١٦
ريال قطري	ريال قطري
١٩٥,٠٠٠,٠٠٠	٢٤٧,٥٥٨,٣٩٣

التزامات رأس مالية - عقارات ومعدات

الالتزامات الرأس مالية التقديرية المعتمدة والمتعاقد عليها كما في تاريخ التقرير

(ب) التزامات بموجب عقد إيجار تشغيلي:

أبرمت المجموعة اتفاقيات تأجير غير قابلة للإلغاء لقطعة أرض ومباني محددة بقطاعات أعمال مختلفة. الحد الأدنى للإيجارات المستحقة مستقبلاً بموجب عقود الإيجار التشغيلي كما في ٣١ ديسمبر كالتالي:

٢٠١٥	٢٠١٦
ريال قطري	ريال قطري
٣٢,١٢٢,٥٤٨	٣٥,٤٨٤,٥٥٣
١٠٤,٥٨٦,٥٩٦	٩١,٣٢٤,٥٠٥
٥٥,٧٨٦,٦٠٨	١١٤,١٠٠,٣٩٨
١٩٢,٤٩٥,٧٥٢	٢٤٠,٩٠٩,٤٥٦

خلال سنة واحدة

أكثر من سنة وأقل من خمس سنوات

أكثر من خمس سنوات

٢٢ المطلوبات المحتملة

في ٣١ ديسمبر ٢٠١٦، كان لدى المجموعة مطلوبات محتملة تتعلق بخطابات ضمان واعتمادات مستندية وأجور أخرى ناشئة خلال الأعمال العادية للمجموعة وليس من المتوقع أن ينشأ عنها أي التزامات هامة. تفاصيل المطلوبات المحتملة كالتالي:

٢٠١٥	٢٠١٦
ريال قطري	ريال قطري
٤,٧٨٠,٥٠٢	٤,٩٤٩,٦٥١
٢٣٢,٢٥٠	٨٩٢,٢١٠
٥,٠١٢,٧٥٢	٥,٨٤١,٨٦١

خطابات ضمان

اعتمادات مستندية

٢٣ أرباح موزعة

اقترح مجلس الإدارة توزيع أرباح نقدية لعام ٢٠١٦ بنسبة ٩٠٪ بواقع ٩ ريال قطري للسهم وبإجمالي ١٨٠ مليون ريال قطري، وسيتم طرح هذا المقترح على المساهمين خلال اجتماع الجمعية العمومية القادمة للموافقة عليه (٢٠١٥: ٩ ريال قطري للسهم بإجمالي ١٨٠ مليون ريال قطري لسنة ٢٠١٥).

خلال السنة الحالية المشمولة بالتقرير، وبعد الحصول على موافقة المساهمين خلال الاجتماع السنوي للمساهمين الذي عقد في ٢٨ مارس ٢٠١٦، وزعت الشركة أرباح نقدية بواقع ٩ ريال قطري للسهم وبإجمالي ١٨٠ مليون ريال قطري على المساهمين للسنة المالية ٢٠١٥ (٢٠١٥: ٩ ريال قطري للسهم بإجمالي ١٨٠ مليون ريال قطري).

٢٤ مساهمة الصندوق الاجتماعي

وفقاً للقانون رقم ١٣ لسنة ٢٠٠٨، ساهمت المجموعة بمبلغ ٤,٧٥ مليون ريال قطري من الربح خلال عام ٢٠١٦ (٢٠١٥: ٣,٨ مليون ريال قطري)، أي ما يعادل ٢,٥٪ من صافي الربح السنوي المعدل للمجموعة والشركات التابعة، لدعم الأنشطة الرياضية والثقافية والاجتماعية والخيرية.

٢٥ العائد الأساسي والمخفف للسهم

تحتسب ربحية السهم بقيمة ربح السنة العائد للمساهمين بالشركة الأم على المتوسط المرجح لعدد الأسهم العادية القائمة خلال السنة. إن العائد الأساسي المحتسب للسهم يعادل العائد المخفف للسهم، حيث لم تكن هناك اختلافات في صافي الربح العائد لمساهمي الشركة الأم وللأسهم القائمة.

٢٠١٥	٢٠١٦	
١٦٢,٠٩٤,٣٢٣	١٩٩,١٥٥,٦٢٢	الربح من العمليات المستمرة وغير المستمرة العائد لمساهمي الشركة الأم
١٥٨,٦٦٤,٣١٩	١٩٩,١٥٥,٦٢٢	الربح من العمليات المستمرة العائد لمساهمي الشركة الأم
٢٠,٠٠٠,٠٠٠	٢٠,٠٠٠,٠٠٠	المتوسط المرجح لعدد الأسهم
٧,٩٣	٩,٩٦	العائد الأساسي والمخفف للسهم
٠,١٧	-	العائد لمساهمي الشركة الأم من العمليات المستمرة
٨,١٠	٩,٩٦	العائد لمساهمي الشركة الأم من العمليات غير المستمرة
		إجمالي العائد الأساسي والمخفف للسهم

٢٦ التحليل القطاعي

لأغراض الإدارة تنقسم المجموعة في شكل وحدات أعمال مقسمة حسب المنتجات والخدمات التي تقدمها، ولها ثلاثة قطاعات تشغيلية كالتالي:

١. قطاع البيع بالتجزئة، ويشمل عمليات بيع وشراء السلع الاستهلاكية.
 ٢. قطاع الاستثمار، ويشمل الأسهم وصناديق الاستثمار المحتفظ بها كاستثمارات متاحة للبيع وودائع ثابتة.
 ٣. قطاع التأجير، ويشمل تأجير المتاجر في مراكز التسوق المملوكة للمجموعة.
- تراقب الإدارة نتائج التشغيل لقطاعات الأعمال بصورة منفصلة لغرض اتخاذ القرارات حول تخصيص الموارد وتقييم الأداء. يتم تقييم أداء القطاعات بناء على ربح أو خسارة التشغيل، ويقاس بنفس الطريقة التي تقاس بها الأرباح أو الخسائر التشغيلية في البيانات المالية الموحدة.

الإجمالي ريال قطري	التأجير ريال قطري	الاستثمار ريال قطري	التجزئة ريال قطري	
٢,٦٠٤,٤٤٥,٠٨٨	-	-	٢,٦٠٤,٤٤٥,٠٨٨	السنة المنتهية في ٣١ ديسمبر ٢٠١٦:
(٢,١٦٢,٧٠٨,٠٤٣)	-	-	(٢,١٦٢,٧٠٨,٠٤٣)	المبيعات
٤٤١,٧٣٧,٠٤٥	-	-	٤٤١,٧٣٧,٠٤٥	تكاليف المبيعات
٦٩,٢٥٥,٣٨٥	٦٩,٢٥٥,٣٨٥	-	-	إجمالي الربح
٩,٨٠٠,٣٧٠	-	٩,٨٠٠,٣٧٠	-	إيرادات إيجار المتاجر
٨,٤١٠,٣٧١	-	٨,٤١٠,٣٧١	-	إيرادات توزيعات أرباح
٢,٣٨٢,٦٠٢	-	٢٠٤,٢٠٩	٢,١٧٨,٣٩٣	إيرادات فوائد
٥٣١,٥٨٥,٧٧٣	٦٩,٢٥٥,٣٨٥	١٨,٤١٤,٩٥٠	٤٤٣,٩١٥,٤٣٨	إيرادات أخرى
(٢٧٨,١٦٣,٣٩٢)	(١,٤٦٩,٥٥١)	(٨٩٦,١٤٠)	(٢٧٥,٧٩٧,٧٠١)	الإيرادات التشغيلية
(١,٤٧٨,٢٣٩)	-	(١,٤٧٨,٢٣٩)	-	مصاريف عمومية وإدارية
(٣,٥٨١,١٨٢)	-	-	(٣,٥٨١,١٨٢)	حصة في صافي خسارة شركة زميلة
(٤٨,١٥٠,٣٠٢)	(٤,١٤٢,١٤٤)	-	(٤٤,٠٠٨,١٥٨)	تكاليف التمويل
٢٠٠,٢١٢,٦٥٨	٦٣,٦٤٣,٦٩٠	١٦,٠٤٠,٥٧١	١٢٠,٥٢٨,٣٩٧	الاستهلاك والإطفاء
(٣٣٥,٢٧٤)	-	-	(٣٣٥,٢٧٤)	الربح قبل ضريبة الدخل
١٩٩,٨٧٧,٣٨٤	٦٣,٦٤٣,٦٩٠	١٦,٠٤٠,٥٧١	١٢٠,١٩٣,١٢٣	مصرف ضريبة الدخل
-	-	-	-	الربح من العمليات المستمرة
١٩٩,٨٧٧,٣٨٤	٦٣,٦٤٣,٦٩٠	١٦,٠٤٠,٥٧١	١٢٠,١٩٣,١٢٣	ربح السنة من العمليات غير المستمرة
				الربح للسنة

الإجمالي ريال قطري	التأجير ريال قطري	الاستثمار ريال قطري	التجزئة ريال قطري	
٢,٤٤٩,٠٨٠,١٢٣ (٢,٠٢١,٩٢٢,٧٣٩)	- -	- -	٢,٤٤٩,٠٨٠,١٢٣ (٢,٠٢١,٩٢٢,٧٣٩)	السنة المنتهية في ٣١ ديسمبر ٢٠١٥: المبيعات تكلفة المبيعات
٤٢٧,١٥٧,٣٨٤	-	-	٤٢٧,١٥٧,٣٨٤	إجمالي الربح
٥٠,٣٣٣,٨٧٢	٥٠,٣٣٣,٨٧٢	-	-	إيرادات إيجار المتاجر
٩,٢٧٦,٩٤٨	-	٩,٢٧٦,٩٤٨	-	إيرادات توزيعات أرباح
١,٠٥١,٨٤٤	-	١,٠٥١,٨٤٤	-	ربح من استثمارات متاحة للبيع
٦,٤٥٩,٨٦١	-	٦,٤٥٩,٨٦١	-	إيرادات فوائد
٤,٢٩٩,٤٧٦	-	-	٤,٢٩٩,٤٧٦	إيرادات أخرى
٤٩٨,٥٧٩,٣٨٥ (٢٥٢,٧٨٦,١٠٠)	٥٠,٣٣٣,٨٧٢ (٢,٩٣٢,٠٧٠)	١٦,٧٨٨,٦٥٣ -	٤٣١,٤٥٦,٨٦٠ (٢٤٩,٨٥٤,٠٣٠)	الإيرادات التشغيلية مصاريف عمومية وإدارية
(٤٧,٥٥٠,٨٨٩)	-	(٤٧,٥٥٠,٨٨٩)	-	خسارة انخفاض القيمة
(٦٩٢,٩٠٢)	-	(٦٩٢,٩٠٢)	-	حصة في صافي خسارة شركة زميلة
(٢,٨٦٣,٣٧٠)	-	-	(٢,٨٦٣,٣٧٠)	تكاليف التمويل
(٣٥,٦٥١,١٨٤)	(٢,٩٣٠,٥٤٣)	-	(٣٢,٧٢٠,٦٤١)	الاستهلاك والإطفاء
١٥٩,٠٣٤,٩٤٠ (١٢٢,٤٩٢)	٤٤,٤٧١,٢٥٩ -	(٣١,٤٥٥,١٣٨) -	١٤٦,٠١٨,٨١٩ (١٢٢,٤٩٢)	الربح قبل ضريبة الدخل ربح السنة من العمليات غير المستمرة
١٨٥,٩١٢,٤٤٨ ٣,٤٣٠,٠٠٤	٤٤,٤٧١,٢٥٩ -	(٣١,٤٥٥,١٣٨) -	١٤٥,٨٩٦,٣٢٧ ٣,٤٣٠,٠٠٤	الربح من العمليات المستمرة ربح السنة من العمليات غير المستمرة
١٦٢,٣٤٢,٤٥٢	٤٤,٤٧١,٢٥٩	(٣١,٤٥٥,١٣٨)	١٤٩,٣٢٧,٣٣١	الربح للسنة

تمثل إيرادات القطاع أعلاه الإيرادات المحققة من العملاء الخارجيين. لم تكن هناك مبيعات بين القطاعات خلال السنة الحالية (٢٠١٥: لا شيء). إن السياسات المحاسبية للقطاع هي ذات السياسات المحاسبية للمجموعة المبينة بالإيضاح ٢.

يبين الجدول التالي الموجودات القطاعية المتعلقة بالقطاعات التجارية للمجموعة للسنة المنتهية في ٣١ ديسمبر ٢٠١٦ وللجنة المنتهية في ٣١ ديسمبر ٢٠١٥ على التوالي:

الإجمالي ريال قطري	التأجير ريال قطري	الاستثمار ريال قطري	التجزئة ريال قطري	
٢,١٩٠,٨٨٢,١٨٨	١٤٣,٩٠٣,٣٨٩	٤٢٣,٧٤١,٩١٩	١,٦٢٣,٢٣٦,٨٨٠	الموجودات القطاعية: في ٣١ ديسمبر ٢٠١٦
١,٩٦٦,٣٦٦,٥١٥	٥٧,١٧٢,٨٣٩	٣٤٣,٣٦١,٣١٧	١,٥٦٥,٨٣٢,٣٥٩	في ٣١ ديسمبر ٢٠١٥

٢٦ التحليل القطاعي - تنمة

جغرافيا، تعمل المجموعة في كل من دولة قطر وسلطنة عمان. وفيما يلي ملخص لأهم الأرصدة المتعلقة بالأعمال في كلا البلدين:

الإجمالي		عمان		قطر		
٢٠١٥	٢٠١٦	٢٠١٥	٢٠١٦	٢٠١٥	٢٠١٦	
ريال قطري	ريال قطري	ريال قطري	ريال قطري	ريال قطري	ريال قطري	
١,٩٦٦,٣٦٦,٥١٥	٢,١٩٠,٨٨٢,١٨٨	١٨٥,٨٣١,٠٤١	١٨٤,٥٤٤,٢٢٤	١,٧٨٠,٥٣٥,٤٧٤	٢,٠٠٦,٣٣٧,٩٦٤	إجمالي الموجودات
٥٤١,١٧٢,٥٠٢	٧٤٨,٢٤٢,٤١٠	٢٠,٢٥٧,٧٢٢	٢٠,٩٨٥,٩٦٣	٥٢٠,٩١٤,٧٨٠	٧٢٧,٢٥٦,٤٤٧	إجمالي المطلوبات
الإجمالي		عمان		قطر		
٢٠١٥	٢٠١٦	٢٠١٥	٢٠١٦	٢٠١٥	٢٠١٦	
ريال قطري	ريال قطري	ريال قطري	ريال قطري	ريال قطري	ريال قطري	
٢,٤٤٩,٠٨٠,١٢٣	٢,٦٠٤,٤٤٥,٠٨٨	١٤٧,٣٣٦,١٨٩	١٣٥,٦٥٠,٢٤٦	٢,٣٠١,٨٤٣,٩٣٤	٢,٤٦٨,٧٩٤,٨٤٢	المبيعات
١٦٢,٣٤٢,٤٥٢	١٩٩,٨٧٧,٣٨٤	٢,٠١٥,٦٠٩	٢,٤٢٤,٦٥٢	١٦٠,٣٢٦,٨٤٣	١٩٧,٤٥٢,٧٣٢	الأرباح

٢٧ شركات تابعة هامة مملوكة جزئياً

المعلومات المالية للشركات التابعة ذات الحصص المادية غير المسيطرة كالتالي:

نسبة حصة الملكية إلى الحصص غير المسيطرة:

الأرصدة المتراكمة		الربح الموزع (الخسارة الموزعة)		الحصص غير المسيطر عليها		بلد التأسيس	الشركة التابعة
٢٠١٥	٢٠١٦	٢٠١٥	٢٠١٦	٢٠١٥	٢٠١٦		
٣٨,٧٦٠,٦٤٤	٣٩,٤٩٥,٨١٥	٢٦٤,٦٣٢	٧٣٥,١٧١	%٣٠	%٣٠	عمان	أسواق الميرة
١,٤٠٠,٣١٧	١,٣٩٢,٤٤٢	(٧,٠٦٢)	(٧,٧٧٥)	%٣٠	%٣٠	عمان	الميرة عمان
٨,٣٢٨	٢,٥٩٤	(٩,٤٤١)	(٥,٦٣٤)	%٤٩	%٤٩	سويسرا	شركة ألجي للبيع بالتجزئة إس إيه آر إل
٤٠,١٦٩,٠٨٩	٤٠,٨٩٠,٨٥١	٢٤٨,١٢٩	٧٢١,٧٦٢				

إيضاحات:

لدى المجموعة القدرة على تعيين أو عزل غالبية أعضاء مجلس الإدارة للشركات التابعة المذكورة أعلاه. يتم تحديد الأنشطة ذات الصلة لهذه الشركات التابعة من قبل مجلس الإدارة على أساس أغلبية التصويت. ولذلك ترى إدارة المجموعة أن المجموعة لديها سيطرة على هذه الشركات التابعة، وبالتالي تم دمجها في هذه البيانات المالية الموحدة.

فيما يلي ملخص المعلومات المالية المتعلقة بالشركات التابعة للمجموعة التي لديها حصص غير مسيطرة هامة. وحيث أنه لا توجد صفقات وأرصدة هامة في شركة ألجي للبيع بالتجزئة إس إيه آر إل، لم تدرج المبالغ ذات الصلة في ملخص المعلومات المالية. إن ملخص المعلومات المالية أدناه يمثل المبالغ قبل الخصومات داخل المجموعة.

أسواق الميرة والميرة عمان

٢٠١٥	٢٠١٦	
ريال قطري	ريال قطري	
١٤٧,٣٣٦,١٨٩	١٣٥,٦٥٠,٢٤٥	إيرادات
٨,٦٤٣,٧٥٢	٩,٣٣٧,٩١٨	إيرادات أخرى
(١٥٥,٠٢١,٣٧٣)	(١٤٢,٥٥٣,٥١١)	مصروفات
<u>٨٥٨,٥٦٨</u>	<u>٢,٤٢٤,٦٥٢</u>	الربح للسنة
		العائد إلى:
٦٠٠,٩٩٨	١,٦٩٧,٢٥٦	مساهمي الشركة الأم
٢٥٧,٥٧٠	٧٢٧,٣٩٦	الحصص غير المسيطر عليها
<u>٨٥٨,٥٦٨</u>	<u>٢,٤٢٤,٦٥٢</u>	

بيان المركز المالي:

٢٠١٥	٢٠١٦	
ريال قطري	ريال قطري	
١٤٥,٧٣٤,٥٧١	١٤٦,٣٦٨,١٦٢	موجودات غير متداولة
٤٤,٧٣٣,٧٠٩	٤٢,٨٨٠,٦٧٦	موجودات متداولة
<u>١٩٠,٤٦٧,٢٨٠</u>	<u>١٨٩,٤٨٨,٤٨٦</u>	
٩٣,٧٠٨,٦٧٦	٩٥,٤٠٥,٩٢٨	حقوق الملكية العائدة لمساهمي الشركة الأم
٤٠,١٦٠,٨٦١	٤٠,٨٨٨,٢٥٧	الحصص غير المسيطر عليها
٨٣٩,٠٥٠	٩٥١,٠٦٠	مطلوبات غير متداولة
٥٥,٧٥٨,٦٩٣	٥١,٩٠٣,٥٩٣	مطلوبات متداولة
<u>١٩٠,٤٦٧,٢٨٠</u>	<u>١٨٩,٤٨٨,٤٨٦</u>	

بيان التدفقات النقدية

٢٠١٥	٢٠١٦	
ريال قطري	ريال قطري	
(١,٤٨٧,٢٩٢)	١٤,٥٥١,٥٩٧	صافي النقد من (المستخدم في) الأنشطة التشغيلية
(٢,٩٥٣,٣٤١)	(١٣,٢٩٧,٦٨٢)	صافي النقد المستخدم في الأنشطة الاستثمارية
٧,٨٤٢,٩٦٣	(٧,٨٠١,١٠٥)	صافي النقد (المستخدم في) من الأنشطة التمويلية
<u>٣,٤٠٢,٣٣٠</u>	<u>(٦,٥٤٧,١٩٠)</u>	صافي (النقص) الزيادة في النقد والبود الماثلة للنقد

٢٨ إدارة المخاطر المالية

الأهداف والسياسات

المطلوبات المالية الرئيسية للمجموعة تتضمن ذمم دائنة وقروض وتسهيلات. ويتمثل الغرض الرئيسي من هذه المطلوبات المالية في الحصول على التمويل لعمليات المجموعة. ولدى المجموعة موجودات مالية مختلفة تتضمن ذمم تجارية مدينة، ذمم مدينة وأخرى، ومبالغ مستحقة من أطراف ذات علاقة، واستثمارات في أوراق مالية، ونقد وأرصدة لدى البنوك، وتنشأ هذه الموجودات مباشرة من عمليات المجموعة. تتمثل المخاطر الهامة الناتجة عن الأدوات المالية للمجموعة في مخاطر السوق، ومخاطر الائتمان، ومخاطر السيولة. تقوم الإدارة بمراجعة واعتماد السياسات المتعلقة بإدارة كل من هذه المخاطر، ونلخصها فيما يلي:

٢٨ إدارة المخاطر المالية - تتمة

مخاطر السوق

تتمثل مخاطر السوق في تأثير تقلبات أسعار السوق، مثل أسعار الفائدة وأسعار صرف العملات الأجنبية وأسعار الأسهم، على الدخل أو حقوق الملكية أو قيمة الأدوات المالية للمجموعة. تقوم الإدارة بمراجعة واعتماد السياسات المتعلقة بإدارة كل من تلك المخاطر، والتي نلخصها فيما يلي:

مخاطر أسعار الفائدة

تتمثل مخاطر أسعار الفائدة في مخاطر تغير القيمة العادلة أو التدفقات النقدية المستقبلية لأداة مالية نتيجة لتقلبات أسعار الفائدة بالسوق. ويتعلق تعرض المجموعة لمخاطر التغيرات في أسعار الفائدة بالسوق بشكل أساسي بالودائع تحت الطلب التي تحمل أسعار فائدة عائمة.

إن حساسية بيان الربح أو الخسارة الموحد هو تأثير التغيرات المفترضة في أسعار الفائدة على ربح المجموعة لسنة واحدة بناء على الموجودات المالية التي تحمل أسعار فائدة عائمة كما في ٣١ ديسمبر. يتوقع أن يكون النقص في أسعار الفائدة مساوياً ومعاكساً لتأثير الزيادات المبينة أدناه:

التأثير على الربح ريال قطري	التغير في نقاط الأساس	
٣٦٩,١٩١	٢٥+	٢٠١٦ أسهم مدرجة
٤٩٥,٩١٥	٢٥+	٢٠١٥ أسهم مدرجة

مخاطر أسعار الأسهم

يوضح الجدول التالي حساسية تأثير التغيرات المتراكمة في القيمة العادلة المدرجة في حقوق الملكية للتغيرات المعقولة المحتملة في أسعار الأسهم، مع ثبات كافة المتغيرات الأخرى. يتوقع أن يكون تأثير الانخفاض في أسعار الأسهم مساوياً ومعاكساً لتأثير الزيادات المبينة.

التأثير على حقوق الملكية ريال قطري	التغير في أسعار الأسهم	
٧,٢٧٨,٧٣٦	%٥+	٢٠١٦ استثمارات متاحة للبيع - مدرجة
٩,٨٢٨,١٣٥	%٥+	٢٠١٥ استثمارات متاحة للبيع - مدرجة

مخاطر العملات الأجنبية

مخاطر العملات الأجنبية هي خطر تقلب قيمة الأدوات المالية نتيجة للتغيرات في أسعار العملات الأجنبية. وحيث أن سعر الريال القطري مرتبط بالدولار الأمريكي، لا تعتبر الأرصدة بالدولار الأمريكي تمثل مخاطر عملات أجنبية هامة، نسبة للأرصدة القليلة المستحقة بعملات أجنبية غير الدولار الأمريكي.

مخاطر الائتمان

تتعرض المجموعة للمخاطر الائتمانية في حال عجز الأطراف المقابلة عن سداد المدفوعات عند استحقاقها فيما يتعلق بما يلي:

- مدفوعات الذمم التجارية المدينة، حيث يجب سداد الفواتير خلال ١٢٠ يوماً من إصدارها.
- التدفقات النقدية التعاقدية للودائع البنكية المدرجة بالتكلفة المطفأة.

يتم تطبيق طرق تصنيف المخاطر الائتمانية وفيما يتعلق بالموجودات المالية منذ ١ يناير ٢٠١٦ أدناه كالتالي:

تأخذ المجموعة بالاعتبار احتمال عجز الأطراف المقابلة عن السداد عند التحقق المبدئي للموجودات وما إذا كانت هناك زيادة هامة في المخاطر الائتمانية على أساس مستمر خلال الفترة المشمولة بالتقرير. ولتحديد ما إذا كانت هناك زيادة هامة في المخاطر الائتمانية، تقوم المجموعة بمقارنة مخاطر التأخر في السداد المتعلقة بأحد الموجودات كما في تاريخ التقرير مع مخاطر تأخر السداد في تاريخ تحقيقها المبدئي، وتأخذ بالاعتبار خلال ذلك المعلومات المعقولة والداعمة المتوفرة للفترة المستقبلية. وعلى وجه الخصوص يتم الأخذ بالاعتبار المؤشرات التالية:

- التصنيف الائتماني الخارجي (حسبما يكون متاحاً).
 - التغيرات السلبية الهامة الفعلية أو المتوقعة في الأعمال التجارية أو الظروف المالية أو الاقتصادية التي يتوقع أن ينتج عنها تغييراً هاماً في قدرة العميل على الوفاء بالتزاماته.
 - التغيرات الهامة الفعلية أو المتوقعة في النتائج التشغيلية للعميل.
 - الزيادة الهامة للمخاطر الائتمانية المتعلقة بالأدوات المالية الأخرى لنفس العميل.
 - التغيرات الهامة في الأداء أو السلوك المتوقع للعميل، بما في ذلك التغيرات في حالة السداد للعملاء داخل المجموعة والتغير في النتائج التشغيلية للعميل.
- وبغض النظر عن التحليل أعلاه، يفترض أن تكون هناك زيادة هامة بالمخاطر الائتمانية إذا تخلف المدين عن سداد مدفوعاته التعاقدية لأكثر من ٣٠ يوماً. ويتمثل التخلف عن سداد الموجودات المالية في تأخر الطرف المقابل عن سداد المدفوعات التعاقدية خلال ١٢٠ يوماً من تاريخ استحقاقها.

تشطب الموجودات المالية في حال انعدام التوقعات المعقولة لاستردادها، مثل عجز المدين عن الدخول في اتفاق لإعادة الجدولة مع المجموعة. تشطب المجموعة القروض أو الذمم المدينة في حال تأخر المدين عن سداد الدفعات التعاقدية لأكثر من ١٢٠ يوماً، وبعد شطب القروض أو الذمم المدينة تقوم المجموعة بإجراءات تنفيذية لمحاولة استرداد المبالغ المستحقة. تدرج المبالغ المستردة في بيان الربح أو الخسارة الموحد عند استردادها.

(١) الطريقة العامة

يتم استخدام الطريقة العامة في حالة الودائع الثابتة والذمم التجارية المدينة ذات الشروط الائتمانية طويلة الأجل. تحتسب المجموعة للمخاطر الائتمانية بتكوين مخصصات كافية للخسائر الائتمانية المتوقعة بصورة دورية. وعند احتساب معدلات الخسائر الائتمانية المتوقعة تأخذ المجموعة بالاعتبار معدلات الخسائر التاريخية لكل فئة من الذمم المدينة وتقوم بضبطها وفقاً للبيانات المستقبلية حول الاقتصاد الكلي. تقوم المجموعة بتكوين مخصصات للخسائر الائتمانية مقابل هذه الموجودات المالية كما في ٣١ ديسمبر ٢٠١٦، كالتالي:

الفئة	التصنيف الائتماني الخارجي	معدل الخسارة الائتمانية المتوقعة	أساس تحقيق مخصص الخسائر الائتمانية المتوقعة	إجمالي القيمة الدفترية التقديرية عند تأخر السداد	القيمة الدفترية (بعد خصم مخصص انخفاض القيمة)
ودائع قصيرة الأجل	فئة الاستثمار	٠,٣%	خسائر متوقعة على مدى أجل الائتمان	٢٥٢,٥٢٦,٩٩١	٢٥١,٨٠٩,٠١٦
ذمم تجارية مدينة من جهات حكومية	فئة الاستثمار	٣,٤%	خسائر متوقعة على مدى أجل الائتمان	٨,٦٩١,١٨٥	٨,٦٦١,٥٨٤

(٢) الطريقة المبسطة

فيما يتعلق بالذمم المدينة، باستثناء الذمم المدينة من الهيئات الحكومية، تقوم المجموعة بتطبيق الطريقة المبسطة في اتخاذ المخصصات للخسائر الائتمانية المتوقعة كما هو منصوص عليه بالمعيار الدولي للتقارير المالية ٩، حيث يجيز المعيار استخدام مخصصات الخسارة على مدى أعمار الذمم المدينة. تم تحديد مخصصات الخسائر كما في ٣١ ديسمبر ٢٠١٦ كالتالي:

٣١ ديسمبر ٢٠١٦	مستحق السداد حالياً	متأخر السداد منذ ٦٠-٣٠ يوماً	متأخر السداد منذ ٩٠-٦١ يوماً	متأخر السداد منذ ٩١-١٢٠ يوماً	متأخر السداد منذ أكثر من ١٢٠ يوم	الإجمالي
٢,٢٧٩,٣٧٨	١,١٧١,٩٨٤	٢١٠,٤٨٦	١٥٧,٠٣٦	١,٢٤٣,٠٥٧	٥,٠٦١,٩٤١	
١٩٤,٨٠٨	١٩٣,٨٥٩	١٣٦,٠٩٧	١٣٢,٩٤٤	١,٠٩٢,٨١٠	١,٧٥٠,٥١٨	

تتضمن الخسائر الائتمانية أدناه أيضاً معلومات مستقبلية.

مخاطر الائتمان - تتمة

الطريقة المبسطة - تتمة

إن مخصص الخسارة كما في ٣١ ديسمبر ٢٠١٥ يتم تسويته مع مخصص الخسارة الافتتاحي كالتالي:

الإجمالي ريال قطري	الطريقة المبسطة ريال قطري	الطريقة العامة ريال قطري	
٢,٣٢٠,٠٤٦	٢,٣٢٠,٠٤٦	-	مخصص الخسارة الختامي كما في ٣١ ديسمبر ٢٠١٥ (محتسب وفقاً لمعيار المحاسبة الدولي ٣٩)
-	(٨٩١,٢٦٤)	٨٩١,٢٦٤	المبالغ المعدلة من خلال الأرباح المدورة
٢,٣٢٠,٠٤٦	١,٤٢٨,٧٨٢	٨٩١,٢٦٤	مخصص الخسارة الافتتاحي كما في ١ يناير ٢٠١٦ (محتسب وفقاً للمعيار الدولي للتقارير المالية ٩)
١٧٨,٠٤٨	٣٢١,٧٣٦	(١٤٣,٦٨٨)	مخصص الخسارة (رد المخصص) المدرج في الربح أو الخسارة خلال السنة
<u>٢,٤٩٨,٠٩٤</u>	<u>١,٧٥٠,٥١٨</u>	<u>٧٤٧,٥٧٦</u>	كما في ٣١ ديسمبر ٢٠١٦

إن إجمالي القيمة الدفترية للذمم التجارية المدينة بمبلغ ١١,٩١٤,٧٢٩ مليون ريال قطري (٢٠١٥: ١٣,٨٣٢,٥٤٦ مليون ريال قطري).

خلال عام ٢٠١٦، لم تقم المجموعة بشطب أية ذمم تجارية مدينة، ولا تتوقع الإدارة تحصيل أية تدفقات نقدية مستقبلية أو استرداد مبالغ التدفقات النقدية المشطوبة سابقاً.

يعرض إجمالي مخصص الخسارة كالتالي:

٢٠١٦ ريال قطري	
١,٧٨٠,١٢٩	مخصص الذمم التجارية المدينة (إيضاح ١٢)
<u>٧١٧,٩٦٥</u>	مخصص الودائع لأجل بالتكلفة المطفأة
<u>٢,٤٩٨,٠٩٤</u>	

مخاطر السيولة

تتمثل مخاطر السيولة في عدم استطاعت المجموعة الوفاء بالتزاماتها المالية عند استحقاقها. إن وسيلة المجموعة لإدارة مخاطر السيولة هي أن تضمن بقدر الإمكان أن يكون لديها دائماً سيولة كافية لسداد التزاماتها عند استحقاقها، في الظروف العادية وغير العادية، ودون أن تتكبد خسائر غير مقبولة أو المخاطرة بسمعة المجموعة.

الجدول التالي يلخص مواعيد استحقاق مطلوبات المجموعة كما في ٣١ ديسمبر بناء على المدفوعات التعاقدية غير المخضومة وأسعار الفائدة الحالية بالسوق.

الإجمالي ريال قطري	أكثر من ٥ سنوات ريال قطري	١ - ٥ سنوات ريال قطري	أقل من سنة واحدة ريال قطري	عند الطلب ريال قطري	
٤٠٥,٢٣٢,٤١٥	-	-	٤٠٥,٢٣٢,٤١٥	-	في ٣١ ديسمبر ٢٠١٦
٨٨,٣٢٠,٦٠٧	-	-	-	٨٨,٣٢٠,٦٠٧	دائون تجاريون
٤٤,٩٢٩,٤٠٩	-	-	٤٤,٩٢٩,٤٠٩	-	توزيعات أرباح مستحقة
١٥٧,٢٥٣,٨٨٤	٧٥,٩٦٩,٣٣٤	٦٥,٠٢٧,٦٤٠	١٦,٢٥٦,٩١٠	-	ذمم دائنة أخرى
<u>٦٩٥,٧٣٦,٣١٥</u>	<u>٧٥,٩٦٩,٣٣٤</u>	<u>٦٥,٠٢٧,٦٤٠</u>	<u>٤٦٦,٤١٨,٧٣٤</u>	<u>٨٨,٣٢٠,٦٠٧</u>	قروض وتسهيلات تحمل فوائد

الإجمالي ريال قطري	أكثر من ٥ سنوات ريال قطري	١ - ٥ سنوات ريال قطري	أقل من سنة واحدة ريال قطري	عند الطلب ريال قطري	
					في ٣١ ديسمبر ٢٠١٥
٢٩٠,٤٥١,٢٨٣	-	-	٢٩٠,٤٥١,٢٨٣	-	دائون تجاريون
٧٠,٥٧٣,٠٢٠	-	-	-	٧٠,٥٧٣,٠٢٠	توزيعات أرباح مستحقة
٢٥,٢٦٨,٩٥٠	-	-	٢٥,٢٦٨,٩٥٠	-	ذمم دائنة أخرى
١٠٧,١٦٧,٧٤١	٥٩,٣٥٧,٩٦٠	٤١,٢٩٢,٤٩٤	٦,٥١٧,٢٨٧	-	قروض وتسهيلات تحمل فوائد
<u>٤٩٣,٤٦٠,٩٩٤</u>	<u>٥٩,٣٥٧,٩٦٠</u>	<u>٤١,٢٩٢,٤٩٤</u>	<u>٣٢٢,٢٣٧,٥٢٠</u>	<u>٧٠,٥٧٣,٠٢٠</u>	

إدارة رأس المال

تقوم المجموعة بإدارة رأس مالها لتكون قادرة على الاستمرار في عملياتها وفقاً لمبدأ الاستمرارية ولتعظيم العائد للمساهمين من خلال الاستفادة المثلى من أرصدة الدين وحقوق الملكية. تقوم المجموعة بإدخال تعديلات على هيكل رأس المال في ضوء التغيرات في الظروف الاقتصادية والتجارية، وخلال ذلك قد تقوم المجموعة بتعديل الأرباح الموزعة على المساهمين أو إصدار أسهم جديدة. لم يتم إدخال أية تعديلات على الأهداف والسياسات والعمليات خلال السنوات المنتهية في ٣١ ديسمبر ٢٠١٦ و ٣١ ديسمبر ٢٠١٥.

رأس المال يتضمن رأس المال المدفوع والأرباح المدورة، ويقدر بمبلغ ٤٨٥,٨٢٩,٢٠٦ ريال قطري كما في ٣١ ديسمبر ٢٠١٦ (٢٠١٥: ٤٧٣,٩٢٧,٩٣٠ ريال قطري).

٢٩ القيمة العادلة للأدوات المالية

تتكون الأدوات المالية من موجودات مالية ومطلوبات مالية.

الموجودات المالية تتضمن نقد وبنود مماثلة للنقد، واستثمارات متاحة للبيع، وذمم تجارية مدينة، وذمم مدينة أخرى، بينما تتضمن المطلوبات المالية قروض وتسهيلات، وذمم تجارية دائنة، وذمم دائنة أخرى.

إن القيمة العادلة للموجودات المالية والمطلوبات المالية، باستثناء بعض الاستثمارات المتاحة للبيع غير المدرجة المسجلة بالتكلفة، لا تختلف بصورة مادية عن قيمتها الدفترية.

التسلسل الهرمي للقيمة العادلة

تستخدم المجموعة التدرج التالي لتحديد والإفصاح عن القيمة العادلة للأدوات المالية حسب تقنيات التقييم:

- المستوى ١ : الأسعار المدرجة (غير المعدلة) في أسواق عاملة لموجودات أو مطلوبات مماثلة.
- المستوى ٢ : تقنيات أخرى والتي تكون جميع بياناتها التي لها تأثير هام على القيمة العادلة المسجلة، واضحة بصورة مباشرة أو غير مباشرة، و
- المستوى ٣ : التقنيات التي تستخدم بيانات لها تأثير هام على القيمة العادلة المسجلة والتي لا تعتمد على بيانات سوقية واضحة.

كما في ٣١ ديسمبر، كان لدى المجموعة الأدوات المالية التالية مقاسة بالقيمة العادلة:

٢٩ القيمة العادلة للأدوات المالية - تتممة
التسلسل الهرمي للقيمة العادلة - تتممة

المستوى ٣ ريال قطري	المستوى ٢ ريال قطري	المستوى ١ ريال قطري	الإجمالي ريال قطري	
-	-	١٤٥,٥٧٤,٧١٢	١٤٥,٥٧٤,٧١٢	٣١ ديسمبر ٢٠١٦ أسهم مدرجة
١٤,٣٥٢,١٥٩	-	-	١٤,٣٥٢,١٥٩	أسهم غير مدرجة
المستوى ٣ ريال قطري	المستوى ٢ ريال قطري	المستوى ١ ريال قطري	الإجمالي ريال قطري	٣١ ديسمبر ٢٠١٥ أسهم مدرجة
-	-	١٩٦,٥٦٢,٧٠٢	١٩٦,٥٦٢,٧٠٢	

خلال السنة المنتهية في ٣١ ديسمبر ٢٠١٦، لم تكن هناك تحويلات بين المستوى ١ والمستوى ٢ لقياس القيمة العادلة، ولم يتم التحويل من أو إلى المستوى ٣ من قياس القيمة العادلة. كما في ٣١ ديسمبر ٢٠١٥، تتضمن الاستثمارات في الأوراق المالية استثمارات غير مدرجة بمبلغ ١٣,٧٠٠,١١٩ ريال قطري مسجلة بالتكلفة ناقصاً أي انخفاض في القيمة، حيث أنه لا يمكن تقييم قيمتها العادلة بصورة مؤقتة بسبب عدم اليقين حول التدفقات النقدية.

٣٠ التقديرات والافتراضات المحاسبية الهامة

خلال تطبيق السياسات المحاسبية للمجموعة، استخدمت الإدارة بعض التقديرات والافتراضات لتحديد المبالغ التي تم إدراجها بالبيانات المالية. كانت التقديرات والافتراضات الهامة المستخدمة كالتالي:

انخفاض قيمة المخزون

تدرج البضاعة في السجلات بالتكلفة أو القيمة الممكن تحقيقها أيهما أقل. في حال وجود بضاعة قديمة أو غير صالحة للاستخدام، يتم تقدير صافي القيمة الممكن تحقيقها منها. يتم هذا التقدير على أساس فردي للبضاعة الفردية الهامة. أما البضاعة الفردية غير الهامة ولكنها قديمة أو غير صالحة للاستخدام فيتم التقدير بصورة جماعية لها ويحتسب لها مخصص وفقاً لنوع البضاعة ودرجة التقادم و عدم الصلاحية على أساس أسعار البيع التقديرية.

الأعمار الإنتاجية للعقارات والمعدات والموجودات غير الملموسة

تقوم المجموعة بتحديد الأعمار الإنتاجية التقديرية للعقارات والمعدات لاحتساب الاستهلاك. يتم هذا التقدير بعد الأخذ في الاعتبار الاستخدام المتوقع أو التآكل الطبيعي للموجودات. تراجع إدارة المجموعة القيمة المتبقية والأعمار الإنتاجية سنوياً، ويتم تعديل قسط الاستهلاك المستقبلي عندما ترى الإدارة أن الأعمار الإنتاجية تختلف عن التقديرات السابقة.

انخفاض قيمة الشهرة

إن تحديد ما إذا كان الشهرة منخفضة القيمة يتطلب تقدير القيمة عند الاستخدام لوحدة توليد النقد المخصص لها الشهرة. ويتطلب احتساب القيمة عند الاستخدام أن تقوم الإدارة بتقدير التدفقات النقدية المستقبلية المتوقعة من وحدات توليد النقد وسعر خصم مناسب لاحتساب القيمة الحالية. تحدد الإدارة المبلغ القابل للاسترداد لوحدة توليد النقد بناء على حساب القيمة عند الاستخدام والتي تستخدم فيها توقعات التدفقات النقدية بناء على الإيرادات المتوقعة وهامش الربح المتوقع لفترة ٥ سنوات منفصلة. تم تعديل التوقعات المتعلقة بالربح قبل الفوائد والضرائب والاستهلاك والإطفاء (EBITDA) مقابل التغيرات في متطلبات رأس المال العامل والنفقات الرأسمالية للتوصل إلى التدفقات النقدية الحرة المتوقعة. استخدمت الإدارة معدل خصم ٨٪ (٢٠١٥: ٧٪) ومعدل نمو نهائي ٣,٦٪ (٢٠١٥: ٥٪).

مبدأ الاستمرارية

قامت الإدارة بتقييم مقدرة المجموعة على الاستمرار في أعمالها وأقتنعت بأن المجموعة تملك الموارد التي تجعلها قادرة على الاستمرار في أعمالها في المستقبل المنظور. بالإضافة إلى ذلك فإن إدارة المجموعة ليست على علم بأي مشكلات جوهرية تلقى بالشك على مقدرة المجموعة بالاستمرار. وعليه تقوم الإدارة في إعداد البيانات المالية الموحدة على أساس مبدأ الاستمرارية.

٣١ التغيرات في السياسات المحاسبية

كما هو موضح في السياسات المحاسبية (إيضاح ٢)، فقد قامت المجموعة مبكراً بتطبيق المعيار الدولي للتقارير المالية رقم ٩ الصادر في يوليو ٢٠١٤، مما أدى إلى حدوث بعض التغيرات في السياسات المحاسبية وتعديل المبالغ المعترف بها في البيانات المالية. ووفقاً للأحكام الانتقالية للمعيار الدولي للتقارير المالية ٩، لم يتم تعديل أرقام المقارنة.

تم تغيير السياسات المحاسبية لتتماشى مع المعيار الدولي للتقارير المالية ٩ الصادر عن مجلس معايير المحاسبة الدولية في يوليو ٢٠١٤. يحل المعيار الدولي للتقارير المالية ٩ محل معيار المحاسبة الدولي ٣٩ الذي ينظم تحقيق وتصنيف وقياس الموجودات المالية والمطلوبات المالية، وإلغاء تحقيق الأدوات المالية، وانخفاض قيمة الموجودات المالية، ومحاسبة التحوط. كما يقوم المعيار الدولي للتقارير المالية ٩ بتعديل هام على المعايير الأخرى المتعلقة بالأدوات المالية، مثل المعيار الدولي للتقارير المالية ٧ «الأدوات المالية: الإفصاحات».

(أ) تصنيف وقياس الأدوات المالية

كان التأثير الإجمالي على الأرباح المدورة للمجموعة نتيجة لتصنيف وقياس الأدوات المالية كما في ١ يناير ٢٠١٦ كالتالي:

ريال قطري	
٢٧٣,٩٢٧,٩٣٠	الأرباح المدورة كما في ٣١ ديسمبر ٢٠١٥ (كما في التقرير السابق)
(٥٦٩,٨٧٧)	النقص في مخصص الذمم التجارية المدينة
٥٦٩,٨٧٧	الزيادة في مخصص الودائع لأجل بالتكلفة المطفأة
-	تعديل على الأرباح المدورة بعد تطبيق المعيار الدولي للتقارير المالية ٩
٢٧٣,٩٢٧,٩٣٠	الأرباح المدورة كما في ١ يناير ٢٠١٦ (معدلة)

في ١ يناير ٢٠١٦، قامت إدارة المجموعة بتحديد نماذج الأعمال التي تنطبق على الموجودات المالية المحتفظ بها من قبل المجموعة في تاريخ التطبيق الأولي للمعيار الدولي للتقارير المالية ٩ (١ يناير ٢٠١٦) وقامت بتصنيف الأدوات المالية ضمن الفئات الملائمة بموجب المعيار الدولي للتقارير المالية ٩. كانت التأثيرات الهامة نتيجة لإعادة التصنيف كالتالي:

إجمالي الموجودات المالية	بالقيمة العادلة من خلال الإيرادات الشاملة الأخرى	موجودات مالية أخرى (بالتكلفة المطفأة)	متاحة للبيع	
ريال قطري	ريال قطري	ريال قطري	ريال قطري	الموجودات المالية - ١ يناير ٢٠١٦
٢٥٠,١٠٠,٥٩٠	-	٣٩,٨٣٧,٧٦٩	٢١٠,٢٦٢,٨٢١	الرصيد الافتتاحي
-	٢١٠,٢٦٢,٨٢١	-	(٢١٠,٢٦٢,٨٢١)	تعديل بعد التطبيق المبكر للمعيار الدولي للتقارير المالية ٩
٢٥٠,١٠٠,٥٩٠	٢١٠,٢٦٢,٨٢١	٣٩,٨٣٧,٧٦٩	-	إعادة تصنيف الأسهم المحتفظ بها لغير المتاجرة من "متاحة للبيع" إلى "بالقيمة العادلة من خلال الإيرادات الشاملة الأخرى"
٢٥٠,١٠٠,٥٩٠	٢١٠,٢٦٢,٨٢١	٣٩,٨٣٧,٧٦٩	-	الرصيد الافتتاحي

* تتضمن الموجودات المالية المقاسة بالتكلفة المطفأة، باستثناء النقد والبنود المماثلة للنقد.

إن تأثير هذه التغيرات على حقوق المساهمين للمجموعة كالتالي:

التأثير على الأرباح المدورة*	التأثير على احتياطي القيمة العادلة من خلال الإيرادات الشاملة الأخرى	التأثير على الاحتياطيات المتاحة للبيع	الاحتياطيات - يناير ٢٠١٦
ريال قطري	ريال قطري	ريال قطري	
-	-	(١١,٩٤٣,٠٤٤)	الرصيد الافتتاحي
-	(١١,٩٤٣,٠٤٤)	١١,٩٤٣,٠٤٤	تعديل بعد التطبيق المبكر للمعيار الدولي للتقارير المالية ٩ إعادة تصنيف الأسهم المحتفظ بها لغير المتاجرة من "متاحة للبيع" إلى "بالقيمة العادلة من خلال الإيرادات الشاملة الأخرى"
-	(١١,٩٤٣,٠٤٤)		الرصيد الافتتاحي

(١) استثمارات الأسهم المصنفة سابقاً كاستثمارات متاحة للبيع

قررت المجموعة عرض تغيرات القيمة العادلة لكافة استثمارات الأسهم المصنفة سابقاً كاستثمارات متاحة للبيع في الإيرادات الشاملة الأخرى نظراً لأن هذه الاستثمارات غير محتفظ بها للمتاجرة. ونتيجة لذلك، تم إعادة تصنيف موجودات بقيمة عادلة بمبلغ ٢١٠,٢٦٢,٨٢١ ريال قطري من موجودات مالية متاحة للبيع إلى موجودات مالية بالقيمة العادلة من خلال الإيرادات الشاملة الأخرى، كما تم إعادة تصنيف خسارة في القيمة العادلة بمبلغ ١١,٩٤٣,٤٤٤ ريال قطري من احتياطي الموجودات المالية المتاحة للبيع إلى احتياطي الموجودات المالية بالقيمة العادلة من خلال الإيرادات الشاملة الأخرى في ١ يناير ٢٠١٦. لم يتم إعادة تصنيف أية مبالغ أخرى من احتياطيات الربح أو الخسارة نتيجة استبعاد أدوات حقوق الملكية. تم إدراج أرباح بمبلغ ٩,٨٠٠,٣٧٠ ريال قطري في بيان الربح أو الخسارة الموحد.

(٢) إعادة تصنيف الأدوات المالية نتيجة لتطبيق المعيار الدولي للتقارير المالية ٩ في تاريخ التطبيق المبدئي، وهو ١ يناير ٢٠١٦، كان تصنيف وقياس الأدوات المالية للمجموعة كالتالي:

الموجودات المالية - ١ يناير ٢٠١٦		فئة القياس		القيمة الدفترية	الفرق
الأصلية	الجديدة	الأصلية	الجديدة	الجديدة	ريال قطري
(معياري المحاسبة الدولي ٣٩)	(المعيار الدولي للتقارير المالية ٩)	ريال قطري	(المعيار الدولي للتقارير المالية ٩)	ريال قطري	ريال قطري
الموجودات المالية غير المتداولة					
استثمارات في أوراق مالية	متاحة للبيع	٢١٠,٢٦٢,٨٢١	بالقيمة العادلة من خلال الإيرادات الشاملة الأخرى	٢١٠,٩٣٩,٨٦٢	٦٧٧,٠٤١
الموجودات المالية المتداولة					
ذمم تجارية مدينة	بالتكلفة المطفأة	١٣,٨٣٢,٥٤٦	بالتكلفة المطفأة	١٣,٨٣٢,٥٤٦	-
نقد وبنود مماثلة للنقد	بالتكلفة المطفأة	٤٦٩,٤٧٩,٣٤٢	بالتكلفة المطفأة	٤٦٩,٤٧٩,٣٤٢	-
ذمم مدينة أخرى	بالتكلفة المطفأة	٢٦,٠٠٥,٢٢٣	بالتكلفة المطفأة	٢٦,٠٠٥,٢٢٣	-
(ب) انخفاض قيمة الموجودات المالية					

لدى المجموعة النوعين التاليين من الموجودات المالية تخضع لنموذج الخسائر الائتمانية المتوقعة الجديد وفقاً للمعيار الدولي للتقارير المالية ٩:

- الذمم التجارية المدينة
- الموجودات المالية الأخرى المدرجة بالتكلفة المطفأة

يتعين على المجموعة، وفقاً للمعيار الدولي للتقارير المالية ٩، أن تعيد النظر في طريقة احتساب انخفاض القيمة لكل فئة من هذه الفئات من الموجودات. إن تأثير التغير في طريقة احتساب انخفاض القيمة على حقوق الملكية للمجموعة تم إيضاحه بالجدول أعلاه.