

التقرير السنوي 2017  
لشركة الميرة

# خطوات متقدمة رغم الحصار





صاحب السمو،  
الشيخ تميم بن حمد آل ثاني

أمير دولة قطر



صاحب السمو،  
الشيخ حمد بن خليفة آل ثاني

الأمير الوالد



fresh Milk  
100% Whole Cow  
FULL CREAM  
1 Liter

**Nutrition Facts**  
Serving Size 1 L (33.8 FL OZ)  
Amount Per Serving  
Calories 300  
Total Fat 16g (32%)  
Total Sugars 12g (24%)  
Protein 8g (16%)  
% Daily Value\*  
\*Percent Daily Values are based on a diet of other people's misdeeds.

# خطوات متقدمة رغم الحصار

تقف شركة الميرة  
بثبات، وتستمر في  
المضي قدماً نحو  
رؤية قطر الوطنية  
2030

## نبذة عن الميرة

### عن الميرة

الميرة هي الشركة الرائدة في قطر في قطاع البيع بالتجزئة. في الأعوام الـ 11 الماضية، التزمنا في تقديم المنتجات والخدمات العالية الجودة وبأسعار تنافسية بهدف تلبية الحاجات الدائمة التغير لعملائنا بطريقة مسؤولة ومميزة.

الميرة متجر متكامل توفر للعملاء قيمة حقيقية لأموالهم. نوفر لعملائنا تجربة تسوق رائعة عند كل زيارة، وذلك من خلال تقديم مجموعة واسعة ومتنوعة من المنتجات الغذائية والسلع الأخرى تحت سقف واحد. تحافظ الميرة على أعلى معايير الجودة، فتقدم للعملاء أفضل المنتجات بأسعار مخفضة، ولذلك أصبحت الوجهة المفضلة والخيار الأول للمتسوقين.

تشغل الميرة حالياً 52 سوپرماركت ومتجراً، وتتمتع بقوى عاملة نشطة وضعت معيار المتسوقين والعملاء في صدارة الأولويات والإهتمامات. لقد استثمرنا في متاجرنا وموظفينا وقنواتنا لتقديم أفضل تجربة تسوق على الإطلاق، ونعتمد ثقافتنا وقيمنا جزءاً رئيسياً من هويتنا ونعتبرها عنصراً رئيسياً في نجاحنا.

### رؤيتنا

أن نكون الأكثر  
تميزاً وقرباً

## الرسالة

خدمة زبائننا بجودة وتفانٍ، وتطوير موظفين ودودين وواسعي المعرفة ومشاركة مواردنا مع المجتمع.

- خدمة زبائننا بجودة وتفانٍ لا مثيل لهما.
- تطوير موظفين ودودين وواسعي المعرفة في بيئة عمل مهنية.
- مكافأة المجتمعات التي نعمل ضمنها عن طريق تطبيق أعلى المعايير في كل شيء نقوم به ومشاركة مواردنا.

## القيادة

نؤمن بأن المبادرة هي مكون أساسي في القيادة. ستتولى الميرة القيادة عن طريق تبني ثقافة اتخاذ المبادرة. وسنقوم بتتمية علامتنا التجارية لتصبح رموز فخر وطنية في مجال البيع بالتجزئة وتصديرها لتحقيق مكانة رائدة على مستوى العالم.

## الاستماع

نؤمن بأن زبائننا يجب أن يكونوا في صلب كل ما نقوم به. فممن دونهم لا وجود لنا. سنستمع إليهم ونتفهم احتياجاتهم ونتوقعها. وفي متاجرنا ينبغي أن يشعروا بشغفنا وابتساماتنا والتزامنا الصادق بإرضائهم.

## التحديث

نؤمن بأن الإبداع هو العملة الجديدة في اقتصادنا العالمي. وفي سعينا المتواصل لكسب ولاء زبائننا، سنحاول دائما إسعادهم ومفاجأتهم بالأفكار والإلهام لتحسين حياتهم. وسنستثمر في الموارد المبدعة.

## الاحترام

نؤمن بأن من واجبنا إحداث تأثير اجتماعي وبيئي إيجابي في مجتمعنا. ونعرف مسؤولية شركتنا الاجتماعية في ثلاث نواحٍ:

- أخلاقيات سلسلة التوريد ومعايير الجودة
- ممارسات سليمة من حيث البيئة
- دعم المؤسسات الخيرية





التقرير السنوي لشركة الميرة ٢٠١٧

## مجلس الإدارة

### القيادة بثبات وتجاوز الصعاب

في سبيل دعم إحتياجات  
المستهلكين والسوق وفرت  
شركة الميرة بدائل تموينية  
ملائمة وذلك عن طريق تثبيت  
الأسعار رغم ارتفاع كلفة  
خدمات لوجستيات الطوارئ.

## أعضاء مجلس الإدارة



## سعادة الشيخ ثاني بن ثامر بن محمد آل ثاني

(رئيس مجلس الإدارة)

مرشح من قبل شركة قطر القابضة

حاصل سعادته على دبلوم الدراسات العليا في الإدارة من جامعة "هول"، المملكة المتحدة. وحاصل على بكالوريوس علوم في الهندسة النفطية من جامعة "توسلا"، الولايات المتحدة الأمريكية.

يملك سعادة الشيخ ثاني ثامر محمد آل ثاني خبرة إدارية وعملية في قطاع النفط والغاز. وحالياً يشغل منصب عضو مجلس إدارة شركة قطر للبتروكيماويات (قابكو) إضافة إلى منصبه الرئيس التنفيذي ونائب رئيس مجلس إدارة شركة أوريكس لتحويل الغاز إلى سوائل المحدودة.

تتضمن الخبرة السابقة لسعادة الشيخ ثاني ثامر محمد آل ثاني شغله لمنصب نائب مدير عام شركة شل - قطر في الفترة من 2003 إلى 2015 وقد اشتملت مهامه على مساندة المدير العام للمشروع، إلى جانب إدارة عدد من المشاريع والمسؤوليات الأخرى، كما شارك بفعالية في استقطاب العديد من المؤسسات المختصة بصناعة النفط والغاز وتأمين فرص استثمارية لها من أجل إنجاز المشاريع لصالح شركتي قطر للبترول وشل - قطر.

في الفترة من 1998 إلى 2003 تبوأ سعادة الشيخ ثاني بن ثامر بن محمد آل ثاني منصب كبير مهندسي البترول في شركة قطر للبترول حيث تولى العديد من المسؤوليات ومنها، إعداد البرامج، إدارة حقل الشمال، رصد مخططات التطوير، تقييم نتائج الدراسات النفطية، إعداد دراسات عن الحقول والاكتشافات الجديدة، المشاركة في وضع مخططات الحقول النفطية والتنسيق مع الاستشاريين لإعداد المشاريع.

عمل الشيخ ثاني بن ثامر بن محمد آل ثاني مهندساً للبترول من عام 1997 إلى 1998 وشارك في مهمة تدريب لمدة عام في شركة "موبيل موبيل" في الولايات المتحدة، حول حقل الشمال في قطر والدراسات التقييمية للمشاريع المستقبلية لدولة قطر. أما في الفترة من 1994 إلى 1996، فقد شغل وظيفة مهندس مواقع الأبار النفطية، حيث تركز عمله في المواقع البرية والبحرية لحقول الغاز والنفط حيث قام بمهام الإشراف على حفر الأبار وإنشاء محطات الإنتاج.



## سعادة/ الدكتور صالح محمد النائب

(عضو مجلس إدارة مُنتخب)

في حزيران / يونيو من عام 2013 م عين سعادة الدكتور صالح بن محمد النائب وزيراً للتخطيط التنموي والاحصاء. وكان الدكتور صالح أميناً عاماً للتخطيط التنموي منذ يونيو 2011. وقبل تعيينه أميناً عاماً، كان سعادته يشغل منصب مدير إدارة التنمية المؤسسية بالأمانة العامة للتخطيط التنموي، وقبل ذلك شغل منصب مدير إدارة التنمية الاقتصادية بالوكالة. وساهم سعادته بشكل رئيس في تطوير رؤية قطر الوطنية 2030، واستراتيجية التنمية الوطنية -2011-2016.

أكاديمياً، حصل الدكتور صالح النائب على درجة الدكتوراه في الاقتصاد، ودرجة الماجستير في إدارة الأعمال والاقتصاد. وحصل على درجة البكالوريوس في الاقتصاد من جامعة قطر. وبعد تخرجه من الجامعة عمل لفترة قصيرة في مصرف قطر المركزي قبل ان ينتقل الى الوسط الأكاديمي عام 1993، فعمل بكلية الإدارة والاقتصاد بجامعة قطر وقام بتدريس مقررات الاقتصاد حتى عام 2008.

وهو عضو لجنة الاستثمار في شركة الميرة.



## الدكتور سيف سعيد السويدي

(نائب رئيس مجلس الإدارة)

مرشح من قبل شركة قطر القابضة

الدكتور سيف حاصل على دكتوراة في الاقتصاد من جامعة دورهام، المملكة المتحدة. وحاصل على درجة الماجستير من جامعة بول ستيت، الولايات المتحدة الأمريكية. ودرجة البكالوريوس في الاقتصاد من جامعة ولاية أوريغون، الولايات المتحدة الأمريكية.

يمتلك الدكتور سيرة مهنية واسعة وديناميكية. حالياً، شغل الدكتور سيف منصب نائب رئيس جامعة قطر للتخطيط والتطوير منذ نوفمبر 2008 حتى يناير 2016. وقد سبق أن شغل وظيفة نائب رئيس جامعة قطر لشؤون الإدارة لمدة ثمان سنوات. تتضمن الخبرة السابقة كونه المدير التنفيذي لمشروع روافد، والمدير التنفيذي لمشروع السردال في جامعة قطر. خدم في العديد من اللجان وفرق المهام في كل من قطر وخارجها. سجل الدكتور سيف الأكاديمية تضم لأئحة من الأبحاث المنشورة في مجال تخصصه. وهو عضو مجلس إدارة شركة الميرة للمواد الاستهلاكية منذ عام 2005 حتى الآن. وهو نائب رئيس مجلس الإدارة من عام 2007 حتى الآن. وكان عضو مجلس إدارة سوق الدوحة للأوراق المالية (بورصة قطر حالياً) من 1995 إلى 2002. كما يرأس حالياً لجنة مؤشر بورصة قطر. إضافة إلى ذلك، الدكتور سيف عضواً في لجنة حماية المنافسة ومنع الممارسات الاحتكارية في دولة قطر.

الدكتور سيف يملك خبرة ثرية وطويلة في قطاع التعليم والإدارة والتطوير، حيث بدأ حياته المهنية في مركز دراسات التنمية في جامعة قطر في عام 1983، ثم أصبح معيداً في كلية الإدارة والاقتصاد في عام 1985، وترقى في وقت لاحق ليصبح "أستاذاً" في تخصصه. وبالإضافة إلى ذلك، كان نائب رئيس والمدير التنفيذي لتربك وعمليات نظام أوراكل في جامعة قطر من عام 2003 إلى 2006. وكان رئيس لجنة المتابعة لترشيح أعضاء هيئة التدريس في جامعة قطر 2003-2005.

وهو عضو في مجلس جامعة قطر 2003-1995.

هو رئيس لجنة المناقصات والمزايدات في شركة الميرة وهو عضو لجنة الرقابة والتدقيق.

## أعضاء مجلس الإدارة



**السيد أحمد عبد الله الخليفي**

(عضو مجلس إدارة مُنتخب)

السيد الخليفي وهو طالب دكتوراه في خدمة التسويق في جامعة وارويك، المملكة المتحدة. وهو يحمل درجة الماجستير في إدارة الأعمال من جامعة أوكلاهوما سيتي، الولايات المتحدة الأمريكية، شارك في منصب مساعد وزير للشؤون الإدارية في المجلس الأعلى للصحة منذ عام 2009-2016، وكان نائب رئيس مجلس الإدارة والمدير العام لشبكة قناة الجزيرة الشبكة من 2007 إلى 2009. كما أنه شغل منصب نائب المدير العام لدعم الشركات واللجنة المنظمة -2003-2007. وبالإضافة إلى ذلك، شغل السيد الخليفي عدة مناصب في مؤسسات تعليمية مختلفة ودوائر حكومية، بما في ذلك الخبرة في مجال التدريس في مجال إدارة الأعمال في جامعة قطر.

هو رئيس لجنة التدقيق في شركة الميرة وعضو في لجنة المكافآت والترشيحات.



**السيد محمد إبراهيم السليطي**

(عضو مجلس إدارة مُنتخب)

حصل السيد محمد السليطي على بكالوريوس في إدارة الأعمال من جامعه روجر وليامز عام 1988.

وهو عضو مجلس اداره شركه بروه العقاريه وشركه بيمه للتأمين

شغل السيد محمد إبراهيم السليطي في الفترات السابقة عضويه مجلس اداره في كل من الشركه القطريه للنقل البحري وبنك بروه وشركه حالول للخدمات البحريه والاولى للايجاره وكذلك عضويه لجنه سوق الدوحه للأوراق الماليه ومجموعه الاستثمارات الخليجييه

كما شغل منصب نائب الرئيس التنفيذي للمالية والاستثمارات في شركه الملاحة القطريه خلال الفترة من 1998 حتى 2015.

هو رئيس لجنة الإستثمار في شركة الميرة.



### السيد محمد عبد الله مصطفى الهاشمي

(عضو مجلس إدارة مُنتخب)

الهاشمي حاصل على شهادة بكالوريوس في علوم إدارة الأعمال والتسويق، وتخرج من جامعة دنفر كولورادو في الولايات المتحدة الأمريكية.

وهو المدير العام لقطاع الأعمال الخاص مجموعة الهاشمي منذ عام 2007.

لدى السيد الهاشمي لديه خبرات أخرى، حيث إنه مدير/محلل تسويق أول بنك قطر للتنمية الصناعية منذ 1997 إلى 2005. شغل منصب مدير تطوير الأعمال في شركة الخليج للمخازن 2005 حتى 2007، وتقلد عضوية مجلس إدارة النادي الأهلي 2000-2007.

وهو عضو لجنة المناقصات و الايجارات و رئيس لجنة المكافآت و الترشيحات.



### السيد حسن عبد الله الأصمخ

(عضو مجلس إدارة مُنتخب)

حصل على بكالوريوس إدارة أعمال في عام 2000 من جامعة ميامي، فلوريدا. عمل بالخدمات المصرفية ببنك "QNB".

عمل بالخدمات المصرفية بالبنك التجاري في الفترة من 2001 حتى 2005. حالياً مساعد المدير العام- للخدمات المصرفية الخاصة ببنك قطر الوطني.

هو عضو لجنة الرقابة و التدقيق وعضو لجنة الإستثمار ولجنة المكافآت والترشيحات في شركة الميرة.

## كلمة رئيس مجلس الإدارة

فبرزت الميرة كعلامة تجارية وطنية أقوى، مع قاعدة عملاء أكثر ولاء.

لقد استفدنا من خبرتنا الدولية في تعزيز علاقاتنا التجارية التي تمثلت في توسيع مجموعة موردينا الدوليين الى أقصى حد، مما وفر عدداً كبيراً من أصناف المنتجات الجديدة من عشرات البلدان الداعمة، بما في ذلك تركيا، أذربيجان، البرازيل، لبنان، الكويت وسلطنة عمان، وغيرها الكثير.

منذ بدء أزمة الحصار، أدرجت الميرة أكثر من 20.000 منتجاً كبديل مباشر عن المنتجات من دول الحصار، وهي تواصل جهودها الحثيثة في هذا الإطار. ولقد قام موظفونا بمساندة برنامج الاستيراد المباشر من البلاد الداعمة، حيث نجحوا بالمساهمة في تغيير ثقافة الشراء المعتادة لدى الشركات. كما نتج عن ذلك تحديد مصادر جديدة، منتجات جديدة ومنتجات مماثلة لما هو موجود وبسعر أقل وهو ما يعود بالفائدة على المستهلكين في قطر.

لم تقم الميرة بتأمين جميع الاحتياجات قصيرة الأجل لقطر فحسب، ولكنها شرعت في إقامة علاقات جديدة طويلة الأجل، وذلك في ظل دعمها للمنتجات المحلية القطرية.

بفضل ولاء عملائنا الكرام ودعم أصحاب المصلحة الرئيسيين مثل وزارة الاقتصاد والتجارة وحصاد قطر، استطاعت الميرة لعب دور محوري على مدار العام من ناحية توجيه الاقتصاد الوطني نحو دعم رواد الأعمال والمشاريع الصغيرة والمتوسطة وتحقيق المزيد من التنوع الاقتصادي والاستدامة الذاتية.

بموازاة ذلك، أجرت الميرة بعض التغييرات المهمة في الهيكل الداخلي للشركة، مما أدى إلى تولي عدد من المديرين الجدد وصانعي القرار الرئيسيين أدواراً قيادية في مختلف الإدارات. بالإضافة إلى تعيين نائب جديد للرئيس التنفيذي في الشركة، وقد قدمت القيادة الجديدة مساهمات إيجابية، بما ينسجم مع سياسات الشركة وتوجهها الاستراتيجي، ساعدت الميرة في التغلب على تحديات السوق، بينما واصلت العمل على تحقيق رؤيتها.

قد أدى ذلك إلى نمو الشركة المستمر وتحقيق نتائج مالية قوية انعكست على التغييرات الإيجابية في مؤشرات الأداء الرئيسية للميرة في عام 2017. بينما ارتفع إجمالي ربح المجموعة بنسبة



### سعادة الشيخ ثاني بن ثامر بن محمد آل ثاني

(رئيس مجلس الإدارة)

مرشح من قبل شركة قطر القابضة

بسم الله الرحمن الرحيم

المساهمون الأعزاء،

بالأصالة عن مجلس الإدارة، يشرفني ويسرني أن أقدم لكم، مساهمينا الكرام، التقرير السنوي لمجموعة الميرة للسنة المنتهية في 31 ديسمبر 2017.

لقد شهد عام 2017 جملة من التحديات على مستوى السوق المحلي والإقليمي، وكان في مقدمتها الأزمة التي تمر بها دول مجلس التعاون الخليجي منذ شهر يونيو والحصار الاقتصادي على دولة قطر.

مع تطور الأزمة السياسية، تولت المؤسسات الوطنية المختلفة مسؤولية توفير احتياجات السكان، وقد أخذت الميرة على عاتقها هذه المسؤولية بمنتهى الجدية والصرامة فيما يتعلق بتلبية الاحتياجات اليومية لأفراد المجتمع.

مع إغلاق الحدود البرية وما أعقبه من صدمة بين السكان، قامت الميرة، وبدعم من قيادة الدولة، بمعالجة التحديات كل على حدة، حيث تكفلت بتلبية جزءاً رئيسياً من احتياجات الشعب القطري،

وتقديرًا لإنجازاتها المتميزة في تحقيق النمو والربحية المستدامة على مدى أكثر من عقد من تاريخها، ولدورها الرائد في صياغة الاقتصاد القطري وقيادة البلاد نحو عصر جديد من النجاح، حصلت الميرة على جائزة مرموقة من قبل فوربس الشرق الأوسط. أود أن أتوجه بخالص التقدير وعميق الامتنان، بالنيابة عن مجلس الإدارة، إلى حضرة صاحب السمو الشيخ تميم بن حمد آل ثاني، أمير البلاد المفدى على قيادته الحكيمة ورؤيته الثاقبة للتنمية والتطوير وأمن دولة قطر.

كما نعرب عن جزيل شكرنا لحضرة صاحب السمو الأمير الوالد الشيخ حمد بن خليفة آل ثاني، الذي رسخ الأسس الثابتة لإعلاء صرح الوطن الحبيب.

ونتوجه بخالص الشكر لمعالي الشيخ عبدالله بن ناصر بن خليفة آل ثاني، رئيس مجلس الوزراء ووزير الداخلية، لما يقدمه من دعم وتوجيه وكل الشكر والتقدير لإدارة مراقبة الشركات في وزارة الاقتصاد والتجارة لما تبديه من تعاون وما تقدمه من مشورة.

ونود أن نتقدم بخالص الشكر لكم، مساهميننا الكرام، لدعمكم المتواصل الذي مكن الميرة من الوصول إلى آفاق جديدة، والتحرك بثبات نحو تحقيق رؤيتنا بأن نصبح "الأكثر تميزاً وقرباً".

نسأل المولى عز وجل أن يسدد خطانا لما فيه خير وطننا الحبيب ومساهمينا وشعب قطر العزيز.

**شكراً لكم، والسلام عليكم ورحمة الله وبركاته**

**رئيس مجلس الإدارة**

9% من 442.2 مليون ريال قطري إلى 481.9 مليون ريال قطري، وسجل إجمالي إيرادات تأجير المحلات التجارية زيادة بنسبة 0.3% لتصل إلى 69.5 مليون ريال قطري، وشهدت المبيعات قفزة بنسبة 10% لتصل إلى 2,865.2 مليون ريال قطري حتى 31 ديسمبر 2017. كما ارتفعت إيرادات التشغيل لمجموعة الميرة من 531.6 مليون ريال قطري (الفترة الأخيرة) إلى 567.7 مليون ريال قطري (الفترة الحالية)، محققة نمواً بنسبة 6.8% على مدار العام.

كما شهد عام 2017 مزيداً من التقدم في خطة توسع الشركة التي تهدف إلى تقديم تجربة تسوق الميرة المميزة إلى المزيد من المناطق في أنحاء دولة قطر، إلى جانب المساهمة بشكل مؤثر في عملية التطوير العمراني في المناطق التي تشهد زيادة سكانية أو تلك التي تشهد انخفاض مستوى خدمات التسوق. في عام 2017، افتتحت الميرة 4 مراكز تسوق جديدة، وأضافت 6,095 متر مربع إلى مساحة متاجر التجزئة. كما، دشنت الميرة 3 متاجر بهدف تحقيق رؤيتها بأن تكون "الأكثر تميزاً وقرباً" في قطر.

بفضل التزام الشركة الراسخ باستراتيجيتها التوسعية من خلال دعم خطط التوسع العمراني في قطر، تفتخر الميرة في نهاية العام بامتلاكها 47 فرعاً في قطر، و 5 في سلطنة عمان.

خلال اثنتي عشرة سنة من التميز، أظهرت الميرة التزاماً ثابتاً بالقيم الاجتماعية والثقافية، حيث قامت بخطوات مهمة لإحداث تغيير حقيقي في حياة أفراد المجتمع في أنحاء قطر. وفي عام 2017، لم تدخر الميرة جهداً في ممارسة دورها كشركة محلية رائدة من خلال رعاية عدد كبير من المبادرات الإنسانية، الاجتماعية والبيئية، التي لاقت تفاعلاً كبيراً واستحساناً لافتاً من كافة فئات المجتمع.

ومن الأمثلة على ذلك التزام الميرة نحو تطوير الحياة الاقتصادية للمجتمع المحلي، حيث قدمت كافة أشكال الدعم للمزارعين والمنتجين المحليين بشكل عملي، ابتداءً من حرصنا على وجود الخضروات المحلية على الرفوف في معظم متاجرنا، مروراً بدعم زيادة إنتاج الحليب المحلي، وصولاً إلى التأكد من عرض المنتجات القطرية المنتجة محلياً في أماكن بارزة تسهل مشاهدتها ضمن متاجرنا الرئيسية، وذلك في إطار مبادرة الشراكة مع وزارة الاقتصاد والتجارة ومركز بداية.





التقرير السنوي لشركة الميرة ٢٠١٧

# تقرير الحوكمة

## نقدم تجربة ابداعية ريادية في مراكز الميرة للتسوق

مساحات واسعة وتصميم ذكي،  
لتوفير تجربة متنوعة للبيع  
بالتجزئة.



## ١. تقرير حوكمة الشركة

تنطوي حوكمة الشركة على نظام داخلي يشمل السياسات، والأفراد والعمليات بهدف تحقيق مصالح المساهمين وأصحاب المصالح الأخرى، من خلال التوجيه الفعال ومراقبة الأنشطة الإدارية باستخدام فطنة إدارة الأعمال بالإضافة الى الموضوعية والنزاهة. نحن في شركة الميرة، نؤمن أن حوكمة الشركات هي أسلوب حياة وليست مجرد إلزام قانوني، كما أننا نرى في حوكمة الشركات مصدر إلهام لنا ووسيلة تُعزز ثقة المستثمرين وأصحاب المصالح.

ومن أجل خدمة شركائنا بشكل أفضل، تلتزم شركة الميرة بتطوير ودعم بنية حوكمة للشركة تعكس أعلى معايير الرقابة والاستقلالية والشفافية. إن الإطار التوجيهي لإنشاء بنية حوكمة الشركة تم توفيره في نظام حوكمة الشركات المساهمة المدرجة في السوق الرئيسية الذي أصدر من هيئة قطر للأسواق المالية ("QFMA CGC") بتاريخ ١٥ مايو ٢٠١٧، في حين أن المرجعية العامة هي للقوانين المعمول بها والأنظمة الأخرى لدولة قطر وبورصة قطر.

إنّ تقرير الحوكمة يسلط الضوء على العناصر الرئيسية لنظام الحوكمة وقد صُمم ويُفقد ليحتوي على متطلبات الحوكمة في شركة الميرة للفترة المشمولة في التقرير من ١ يناير ٢٠١٧ إلى ٣١ ديسمبر ٢٠١٧.

## ٢. الإجراءات التي تبعتها الشركة بشأن تطبيق أحكام نظام حوكمة الشركات المعتمد من هيئة قطر للأسواق المالية (Qatar Financial Market Authority)

حُثت المادة رقم ٢ من قرار مجلس إدارة هيئة قطر للأسواق المالية رقم ٥ للعام ٢٠١٦ بشأن نظام حوكمة الشركات والكيانات القانونية المدرجة في السوق الرئيسية، كافة المخاطبين بأحكام النظام على توفيق أوضاعهم خلال الفترة الزمنية المتاحة.

وقد عملت الشركة بتوجيه من مجلس إدارتها على وضع تصور متكامل لمتطلبات نظام الحوكمة والخطوات اللازمة للتقيد بها، ومن ثم تعاقدت مع أحد بيوت الخبرة العالمية للعمل سوياً مع المعنيين في الشركة على التحقق من وضع الجهود اللازمة لتوفيق أوضاع الشركة مع متطلبات النظام. كما تم إشراك كافة المعنيين في الشركة بالإضافة لأصحاب العلاقة في هذه الجهود إنطلاقاً من مبدأ الشفافية والعمل المشترك الذي تنتهجه الشركة في ممارستها للحوكمة.

وبالإضافة الى ما تم إنجازه من جهود، ستقوم الشركة بالاستفادة من المهلة المتاحة من هيئة قطر للأسواق المالية لتوفيق الأوضاع لتحديث كافة موثيق العمل وسياسات وممارسات الحوكمة بالشركة حسب المتطلبات الجديدة.

## ٣. المساهمون

إن شركة الميرة تحترم قيمة حقوق مساهميها وتقديرها، وقد أرست آليات إدارة حقوق المساهمين في النظام الأساسي للشركة لضمان إحترامها بطريقة عادلة ومنصفة. فالحقوق المنصوص عليها للمساهمين في النظام الأساسي للشركة تشمل على وجه التحديد أمور منها، الأولوية في إكتتاب أسهم شركة الميرة، والوصول إلى سجلات الملكية، وحضور الجمعية العامة السنوية العادية والغير عادية، وممارسة حقوق التصويت وتقويض حقوق التصويت إلى الوكلاء، وتوزيع الأرباح وفقاً للجمعية العامة العادية، وطلب عقد إجتماع الجمعية العامة، وضع ومناقشة جدول أعمال الاجتماع الجمعية العمومية، وحق الحصول على الردود على الأسئلة المطروحة، وطريقة التصويت لانتخاب المجلس، والمشاركة في القرارات الرئيسية من خلال الجمعية العامة العادية، وما إلى ذلك.

- عقدت الجمعية العامة العادية إجتماعها السنوي بتاريخ ١٩ مارس ٢٠١٧، تم خلالها إعتداد القرارات التالية:
- تقرير مجلس الإدارة عن نشاطات الشركة، ومركزها المالي للسنة المالية المنتهية في ٣١ ديسمبر ٢٠١٦، والخطة المستقبلية للشركة والتصديق عليها.
  - تقرير مراقب الحسابات عن البيانات المالية للسنة المالية المنتهية بتاريخ ٣١ ديسمبر ٢٠١٦ والتصديق عليها.
  - المصادقة على الميزانية السنوية للشركة وحساب الأرباح والخسائر للسنة المالية المنتهية في ٣١ ديسمبر ٢٠١٦.
  - الموافقة على توصية مجلس الإدارة بتوزيع ١٨٠,٠٠٠,٠٠٠ ريال قطري أرباح نقدية للمساهمين (٩ ريال قطري لكل سهم).
  - مصادقة الجمعية على تقرير الحوكمة السابع عن العام ٢٠١٦.
  - إعفاء أعضاء مجلس الإدارة من أي إلتزامات للسنة المالية المنتهية بتاريخ ٣١ ديسمبر ٢٠١٦، والموافقة على مكافآتهم.
- حضر معظم أعضاء من مجلس الإدارة (الذين هم أيضاً أعضاء اللجان الفرعية لمجلس الإدارة)، وممثلين من وزارة الاقتصاد والتجارة، والتدقيق الداخلي، والإدارة القانونية، ومدقي الحسابات الخارجيين إجتماع الجمعية العامة السنوي.

#### ٤. معلومات المساهمة

تأسست شركة الميرة للمواد الإستهلاكية كشركة مساهمة قطرية وفقاً لأحكام القانون رقم (٢٤) لسنة ٢٠٠٤ بتحويل الجمعيات التعاونية إلى شركة مساهمة قطرية. تم إصدار القرار رقم ٤٠ لعام ٢٠٠٥ بتاريخ ٢٨ فبراير ٢٠٠٥ من قبل وزارة الإقتصاد والتجارة لتأسيس الشركة وفقاً لأحكام المادة رقم ٦٨ من القانون رقم ٥ لعام ٢٠٠٢ بشأن الشركات التجارية ونظام التأسيس الخاص بها.

رأس مال الشركة هو ٢٠٠,٠٠٠,٠٠٠ ريال قطري، مقسم إلى ٢٠,٠٠٠,٠٠٠ سهم، بقيمة اسمية ١٠ ريال قطري للسهم الواحد.

أدرجت شركة الميرة في سوق قطر للأوراق المالية بتاريخ ٢٨ أكتوبر ٢٠٠٩ (مؤشر رمز شركة الميرة هو: MERS) على قائمة الإدراج في ضوء المساهمة التالية:

المساهمون	عدد الأسهم المملوكة	نسبة المساهمة
شركة قطر القابضة	5,200,000	26%
كافة مساهمين القطاع الخاص	14,800,000	74%

يحدد النظام الأساسي المعدل للشركة بأن شركة قطر القابضة تمتلك ٢٦%، وأن إجمالي عدد الأسهم التي يمتلكها أحد المساهمين يجب ألا تتجاوز ٥% من إجمالي أسهم الشركة. وحرصاً من الشركة على الإلتزام بالنسبة القصوى لما يمكن أن يمتلكها أي مساهم في الشركة، فإن شركة الميرة تعتمد على سوق قطر للأوراق المالية للحصول على معلومات صحيحة وحديثة لسجل المساهمين.

صادق مجلس إدارة شركة الميرة بتاريخ ٢٠١٢/٥/٣١ على قرارات هامة، بعد موافقة الجهات المختصة والمساهمين في اجتماع الجمعية العامة الغير عادية المنعقد في ٢٠١٢/١٠/٨، ومنها زيادة رأس المال بنسبة ١٠٠% عن طريق طرح أسهم جديدة للاكتتاب للمساهمين الحاليين بسعر عشرة ريالات للسهم الواحد، مضافاً إليها خمسة وثمانون ريالاً علاوة إصدار لكل سهم بما غير هيكل رأس مال الشركة.

كما صادق مجلس إدارة الشركة على قرارات هامة بعد موافقة الجهات المختصة والمساهمين في اجتماع الجمعية العامة الغير عادية المنعقد في ٢٠١٦/١٠/٥ ومنها تعديل النظام الأساسي للشركة حسب متطلبات الجهات الرقابية بما يتوافق مع مواد قانون الشركات التجارية رقم ١١ لسنة ٢٠١٥، وتعمل الشركة حالياً على تحديث النظام الأساسي بما يتوافق مع هذا التغيير.

كما اتخذت الجمعية العامة قرارات أخرى في ذات الاجتماع الغير عادي وعلى النحو التالي:

- صودق على قرار تعديل المادة رقم (٦) من النظام الأساسي للشركة لتحويل أسهم حكومة دولة قطر البالغة ٢٦% من أسهم شركة الميرة إلى شركة قطر القابضة.
- صودق على قرار تعديل المادة رقم (٢٦) من النظام الأساسي لتقرأ " يتولى إدارة الشركة مجلس إدارة مكون من سبعة أعضاء تُعيّن شركة قطر القابضة اثنين منهم مقابل حصتها على أن يكون من بينهما الرئيس، ويُنتخب الأعضاء الباقين بطريقة الاقتراع السري ولا يجوز لشركة قطر القابضة المشاركة في انتخاب أعضاء مجلس الإدارة".
- صودق على قرار تعديل المادة رقم (٣٥) من النظام الأساسي لتقرأ " يجوز للجمعية العامة عزل رئيس مجلس الإدارة أو أحد أعضاء المجلس بناءً على اقتراح صادر من مجلس الإدارة بالأغلبية المطلقة، أو بناءً على طلب موقع من عدد من المساهمين يملكون ما لا يقل عن ربع رأسمال الشركة شريطة موافقة شركة قطر القابضة إذا كان العزل يتعلق برئيس المجلس أو العضو الآخر المُعين مقابل حصتها".
- صودق على استبدال عبارة "حكومة دولة قطر" بعبارة "شركة قطر القابضة" أينما وردت في النظام الأساسي للشركة.

## ٥. مجلس الإدارة والإدارة التنفيذية

يتولى مجلس الإدارة الإشراف الشامل على شركة الميرة، كما أنه يتولى مسؤولية مشتركة مع رئيس المجلس في إيصال وتنفيذ الخطة التجارية لشركة الميرة، ويتولى مجلس الإدارة كافة الصلاحيات اللازمة لتنظيم وإدارة العمليات التجارية في الميرة.

يتحمل مجلس الإدارة مسؤولية الإشراف على الإدارة، وأن يكون على علم، وأن يتحقق ويتصرف كما ينبغي لتعزيز أهداف شركة الميرة الإستراتيجية والتجارية. قام مجلس الإدارة بمراجعة الهيكل التنظيمي للشركة في إطار النشاط التشغيلي، مع الأخذ بعين الاعتبار خطط التوسع والتنمية في الأسواق المحلية والخارجية.

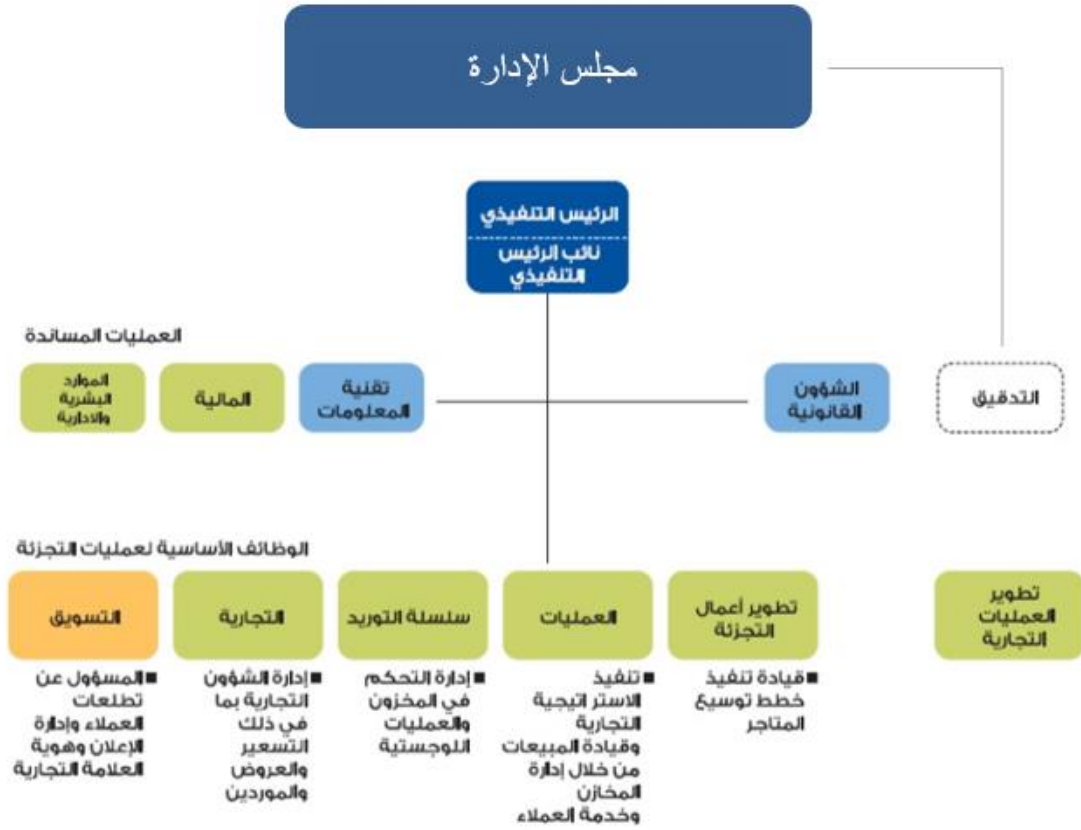

## ٦. العمليات المساندة

تم توثيق تفويض السلطات والأدوار والمسؤوليات الخاصة بكل الوظائف في وثائق الحوكمة، مع وجود حدود واضحة للسلطة بالإضافة للاحترام الصارم لمبدأ التوقيع المزدوج، والمتطلبات متناسبة مع مبدأ (العيون الأربعة) لترخيص الصفقات التجارية. كما يعتمد مجلس الإدارة الإجراءات والسياسات التشغيلية في إجتماعه السابع المنعقد يوم الإثنين بتاريخ ٢١ نوفمبر ٢٠١١، وفقاً للدراسات المتخصصة التي قام بها مجموعة من الخبراء الاستشاريين.

جدير بالذكر أن الشركة تواصل مساعيها خلال المهلة المتاحة من هيئة قطر للأسواق المالية لتوفيق أي أوضاع قائمة وتحديث ميثاق العمل الخاصة بمجلس الإدارة ولجان المجلس حسب المتطلبات الجديدة.

### ٦.١ ميثاق المجلس

إعتمدت شركة الميرة "ميثاق المجلس" لمساعدة مجلس إدارتها على ممارسة صلاحياته وأداء واجباته، ويُفصّل الميثاق الغرض من المجلس، تكوينه، إجراءات الإجتماعات، ومسؤوليات المجلس.

وستقوم الشركة بالاستفادة من المهلة المتاحة من هيئة قطر للأسواق المالية لتوفيق الأوضاع وذلك لتحديث ميثاق المجلس حسب المتطلبات الجديدة وفقاً للمواد ٨ و ٩ من نظام الحوكمة الجديد.

كما سيتم نشر ميثاق المجلس المحدث على موقع الشركة الإلكتروني ليصبح مرجعاً عاماً لأصحاب المصالح.

## ٦,٢ . قواعد السلوك المهني للمجلس

يلتزم مجلس إدارة شركة الميرة بأعلى معايير النزاهة والسلوك التجاري، ويرى المجلس بأن العمل وفقاً لأعلى مستوى من الأمانة والنزاهة أمر بالغ الأهمية لحماية مصالح الميرة، ومساهميها، وعملاء شركة الميرة. وسيتم نشر قواعد السلوك المهني المحدثة على موقع الشركة الإلكتروني ليصبح مرجعاً عاماً لأصحاب المصالح.

## ٦,٣ . تكوين المجلس

وفقاً للنظام الأساسي المعدل للشركة، يتألف مجلس إدارة شركة الميرة من ٧ أعضاء، عضوان منهم عينتهم شركة قطر القابضة من بينهما رئيس المجلس. كما انتخب الأعضاء الخمسة المتبقون عن طريق الإقتراع السري والذي شمل المساهمين في اجتماع الجمعية العامة العادية السنوي الذي عقد في ٢٨ مارس ٢٠١٦ في الانتخابات التي تمت بإشراف كامل من ممثلي وزارة الإقتصاد والتجارة، ومدققي الحسابات الخارجيين. وقد أُنْتُع مبدأً "سهم واحد لصوت واحد" وفقاً للنظام الأساسي للشركة والمادة رقم (٩٦) قانون الشركات التجارية رقم ١١ لسنة ٢٠١٥، ولم تشارك قطر القابضة في هذه الإنتخابات.

وستقوم الشركة بالإستفاده من المهلة المتاحة من هيئة قطر للأسواق المالية لتوفيق الأوضاع وذلك لتحديث ميثاق المجلس وسياسة الترشيدات والمكافآت وتعديل النظام الأساسي الحالي وفقاً للمواد ٥، ٦، و ٧ حسب المتطلبات الجديدة.

ويمكن الحصول على تفاصيل إضافية عن أعضاء مجلس الإدارة متضمن في الملحق رقم ١ لهذا التقرير.

الرقم	الاسم	المسمى	التعيين الأول	التمثيل	الوضع	الأسهم المملوكة
١	سعادة الشيخ ثاني بن ثامر آل ثاني	الرئيس	مارس ٢٠١٦	شركة قطر القابضة	غير مستقل	لا ينطبق
٢	د. سيف سعيد السويدي	نائب الرئيس	فبراير ٢٠٠٥	شركة قطر القابضة	غير مستقل	لا ينطبق
٣	السيد أحمد عبد الله الخليفة*	عضو	مايو ٢٠٠٧	المساهمين	غير مستقل	٢,٠٠٠
٤	سعادة د. صالح بن محمد النائب	عضو	فبراير ٢٠٠٥	المساهمين	مستقل	٣٦,٥٠٠
٥	السيد محمد إبراهيم السليطي	عضو	يونيو ٢٠٠٧	المساهمين	مستقل	٦٩,٥٠٠
٦	السيد محمد عبد الله مصطفى الهاشمي	عضو	مارس ٢٠١٠	المساهمين	مستقل	٢,٥١٤
٧	السيد حسن عبد الله الأصمخ	عضو	مارس ٢٠١٣	المساهمين	مستقل	٢,٠٠٠

\* لديه تعاملات تجارية مع الشركة بالرجوع للمادة رقم ١ من نظام الحوكمة (تعريف العضو المستقل رقم ٧)

#### ٦,٤. إجتماعات المجلس

إجتمع المجلس ست مرات خلال الفترة المشمولة في التقرير وفق الجدول التالي، وستقوم الشركة بالإستفادة من المهلة المتاحة من هيئة قطر للأسواق المالية لتوفيق الأوضاع وذلك لتحديث ميثاق المجلس وفقاً للمادة ١٤ من النظام الجديد للحوكمة:

إجتماعات المجلس	تاريخ الإجتماع	عدد الحاضرين	عدد الأعضاء الغائبين	الأصوات بالوكالة	تاريخ صدور أعمال مجلس الإدارة
١	٢٠ فبراير ٢٠١٧	٧	-	-	٨ فبراير ٢٠١٧
٢	١٨ يوليو ٢٠١٧	٦	١	-	٥ يوليو ٢٠١٧
٣	٩ أغسطس ٢٠١٧	٤	٣	-	٣١ يوليو ٢٠١٧
٤	١٤ أكتوبر ٢٠١٧	٥	٢	-	٢ أكتوبر ٢٠١٧
٥	٢١ نوفمبر ٢٠١٧	٦	١	١	٩ نوفمبر ٢٠١٧
٦	٢١ ديسمبر ٢٠١٧	٤	٣	-	٧ ديسمبر ٢٠١٧

#### ٦,٥. تعريف أعضاء مجلس الإدارة وتطوير التعليم المستمر

يتوجب على كل عضو مجلس إدارة منتخب حديثاً أن يصبح ملماً بهيكل الشركة، والإدارة، وجميع المعلومات الأخرى التي تمكنه من تحمل مسؤولياته.

#### ٦,٦. فصل الواجبات بين رئيس مجلس الإدارة والرئيس التنفيذي

ضمنت الشركة فصل الأدوار بين رئيس مجلس الإدارة سعادة الشيخ ثاني بن ثامر بن محمد آل ثاني والرئيس التنفيذي (بالإنابة) السيد كوبس لومبارد، وتخضع وظائف كل منهما للإختصاصات المحددة والموثقة بشكل واضح.

#### ٦,٧. واجبات رئيس مجلس الإدارة

رئيس المجلس هو المسؤول عن ضمان حسن سير العمل في المجلس، بطريقة مناسبة وفعّالة بما في ذلك إيصال المعلومات بشكل كامل ودقيق وفي الوقت المناسب إلى أعضاء مجلس الإدارة، ولا يجوز لرئيس مجلس الإدارة أن يكون عضواً في أي لجنة من لجان المجلس.

أن واجبات ومسؤوليات رئيس مجلس الإدارة تشمل - ولكنها لا تقتصر على- رئاسة المجلس، والاجتماعات العامة، وضمن سير فعّال لإجتماعات المجلس، وتشجيع أعضاء المجلس على المشاركة الفعّالة، والموافقة على جدول أعمال إجتماعات المجلس، وتسهيل التواصل الفعال مع المساهمين وإيصال آرائهم إلى مجلس الإدارة، وتقييم أداء المجلس بشكل سنوي.

وستقوم الشركة بالإستفادة من المهلة المتاحة من هيئة قطر للأسواق المالية لتوفيق الأوضاع وذلك لتحديث الشروط المرجعية لرئيس المجلس وفقاً للمادة ١١ حسب المتطلبات الجديدة.



## ٦,٨. التزامات أعضاء مجلس الإدارة

يتوجب على أعضاء مجلس الإدارة الأخذ بعين الاعتبار أن دورهم الأساسي هو توفير القيادة للشركة، لتحديد الأهداف الاستراتيجية طويلة الأمد، وتطوير نظام قوي لحوكمة الشركة وممارسات إدارة المخاطر. ستقوم الشركة بالإستفادة من المهلة المتاحة من هيئة قطر للأسواق المالية لتوفيق الأوضاع وذلك لتحديث ميثاق المجلس وفقاً للمادة ١٢ حسب المتطلبات الجديدة.

## ٦,٩. تقييم أداء المجلس

لقد وفق مجلس الإدارة للعمل على تحقيق مصلحة الشركة وأهدافها وخططها المالية التي تم إعتماها، وقد تم خلال الجمعية العامة إبراء ذمة المجلس من قبل المساهمين وإعنائهم من التزامات للسنة المالية المنتهية بتاريخ ٣١ ديسمبر ٢٠١٦، والموافقة على مكافآتهم نظير أدائهم خلال العام المالي.

## ٧. لجان المجلس

أنشئ المجلس لجنتان وهما لجنة التدقيق، ولجنة الترشيحات والمكافآت وذلك لتسهيل أعمال المجلس والمساعدة في تنفيذ مسؤولياته وقراراته حسب متطلبات نظام الحوكمة، كما أنشأ المجلس اللجان الإضافية التالية وهي لجنة الإستثمار ولجنة المناقصات العامة من أجل تحسين أسلوب إدارة الشركة ورفع مستوى الرقابة على عملياتها.

### ٧,١. لجنة التدقيق

تأسست لجنة التدقيق منذ عام ٢٠٠٥ من قبل المجلس، وتقوم اللجنة بإرسال التقارير إلى مجلس الإدارة بشأن مراجعتها لفاعلية نظم الرقابة الداخلية للسنة المالية وخلال الفترة لتاريخ الموافقة على البيانات المالية.

بشكل عام، فإن لجنة التدقيق تسعى إلى ضمان أن تكون عملية الإدارة بأكملها توفر رقابة كافية على المخاطر الأساسية لشركة الميرة، من خلال النظر في التقارير الدورية من المراجعة الداخلية والخارجية، إلى جانب المناقشات مع كبار المديرين. وقد اعتمدت لجنة التدقيق ميثاقاً لمساعدتها في ممارسة صلاحياتها وأداء واجباتها.

وستقوم الشركة بالإستفادة من المهلة المتاحة من هيئة قطر للأسواق المالية لتوفيق الأوضاع وذلك لتحديث ميثاق لجنة التدقيق الحالي وإعادة إختيار أعضائها وفقاً للمادة ١٨ و ١٩ من نظام الحوكمة.

تتكون لجنة التدقيق من ٥ أعضاء:

الرقم	الاسم	المسمى	الوضع
١.	السيد أحمد عبد الله الخليفي	الرئيس	عضو مجلس، غير تنفيذي
٢.	د. سيف سعيد السويدي	عضو	عضو مجلس، غير تنفيذي
٣.	السيد حسن عبد الله الأصمخ	عضو	عضو مجلس، غير تنفيذي
٤.	السيد السيد محمد سالم	عضو	تنفيذي – التدقيق الداخلي
٥.	السيد هشام وليد دلى	عضو وأمين سر	تنفيذي – التدقيق الداخلي

اجتمعت لجنة التدقيق ٥ مرات خلال العام ٢٠١٧، ويتكون الغالبية العظمى من أعضاء اللجنة من أصحاب الخبرة المالية والمحاسبية. وتم توثيق مسؤوليات اللجنة في ميثاقها الحالي هي على النحو التالي:

- إعادة النظر بشكل سنوي في ميثاق الإمتثال، ولجنة التدقيق، والتدقيق الداخلي، والتوصية إلى المجلس بالتغييرات أو التحديثات.
- التوصية للمجلس بمرشحي مدققي الحسابات الخارجيين، والموافقة على تعويضات مدققي الحسابات الخارجيين، ومراجعة نطاق ونتائج التدقيق، ومدى فعاليته.
- الموافقة على أي عمل غير التدقيق والتي يتعين على مدققي الحسابات الخارجيين القيام بها.
- المراجعة والتعاون في إستبدال، وتعيين وإعادة تعيين، أو إقالة رئيس الإمتثال والتدقيق الداخلي. أيضا مراجعة الأداء ويوصي مكافأة للرئيس من التدقيق الداخلي والالتزام.
- تأكيد وضمان إستقلال رئيس (رؤساء) الإمتثال، والتدقيق الداخلي، ومدققي الحسابات الخارجيين، بما في ذلك مراجعة الخدمات الإستشارات الإدارية، والرسوم المرتبطة بها التي يقدمها المدققون الخارجيون، كل ذلك بشكل سنوي.
- بالتعاون مع اللجان الأخرى، والإدارة، رئيس (رؤساء) الإمتثال، التدقيق الداخلي ومدققي الحسابات الخارجيين، تتم مراجعة المخاطر الهامة أو إحتتمالات التعرض الموجودة، وتقييم خطوات الإدارة المتخذة للحد من هذه المخاطر على الشركة.
- بالتشاور مع مدققي الحسابات الخارجيين ورئيس التدقيق الداخلي، يتم النظر في نطاق وخطة التدقيق الداخلي والخارجي.
- بالتعاون مع رئيس التدقيق الداخلي ومدققي الحسابات الخارجيين، يتم مراجعة تنسيق جهود التدقيق، وضمان إكتمال التغطية، وتخفيض الجهود المكررة، والإستخدام الفعال لموارد التدقيق.
- بالتعاون مع مدير الشؤون المالية ومدققي الحسابات الخارجيين وعند الإنتهاء من المراجعة الفصلية والفحص السنوي، تتم مراجعة ما يلي:
  - القوائم المالية الربعية والسنوية المدققة والبيانات المالية المراجعة السنوية والحواشي ذات الصلة، ونزاهة التقارير المالية للشركة وفقا للمبادئ المحاسبية المعمول بها في الشركة.
  - تتولى لجنة التدقيق الموافقة بالنيابة عن المجلس، على كل القوائم المالية الربع سنوية والإعلانات المتماثلة لثلاث الأرباع الأولى من كل سنة مالية.
- تتولى لجنة التدقيق التوصية إلى مجلس الإدارة، الموافقة على النتائج المالية السنوية والإعلانات ذات الصلة:
  - تدقيق المدققين الخارجيين للقوائم المالية السنوي والتقارير المرتبطة بها.
  - مدى كفاءة نظام الرقابة المحاسبية للشركة.
  - المساعدة المقدمة من الإدارة إلى المدققين الخارجيين.
  - أي ملاحظات أو توصيات جوهرية ذات صلة من قبل المدققين الخارجيين والمدققين الداخليين مع ردود الإدارة عليها.
  - أي تغييرات جوهرية مطلوبة في خطة تدقيق المدققين الخارجيين، وأي صعوبات خطيرة أو خلافات مع الإدارة تمت مواجهتها خلال عملية التدقيق وإيجاد الحلول لها، وغيرها من المسائل المتعلقة بعملية التدقيق.
- النظر والمراجعة السنوية لما يلي بالتعاون مع الإدارة ورئيس الإمتثال والتدقيق الداخلي:
  - الملاحظات الجوهرية من قبل التدقيق الداخلي والإمتثال خلال السنة، وردود الإدارة الملحقة بها؛

- كفاءة الرقابة الداخلية للشركة على نظام الإدارة والأعمال والتكنولوجيا والممارسات ومخاطر الإمتثال؛
- أي تغييرات مطلوبة في النطاق المخطط من قبل رئيس التدقيق الداخلي وخطط تدقيق الإمتثال.
- الموازنة والتوظيف في التدقيق الداخلي والإمتثال.
- مراجعة الصفقات ذات المصلحة الشخصية، والأنشطة الغير ملائمة للشركة (إن وجدت).
- يستعرض مع رئيس (رؤساء) التدقيق الداخلي والإمتثال أو الإدارة، نتائج مراجعة إمتثال الشركة للقوانين الخارجية وقانون السلوك المهني للشركة.
- مراجعة المسائل القانونية والتنظيمية التي قد يكون لها أثر مادي على البيانات المالية، وسياسات الإمتثال المتبادلة ذات الصلة، والبرامج، والتقارير الواردة من الجهات التنظيمية.
- الإشراف على إدارة إستمرارية الأعمال وتخطيط إستمرارية الأعمال لصالح الشركة.
- لقاء رئيس (رؤساء) التدقيق الداخلي والإمتثال، ومدققي الحسابات الخارجيين، واللجان الأخرى، والإدارة في جلسات تنفيذية منفصلة لمناقشة أية أمور تكون من الواجب مناقشتها مع لجنة التدقيق.
- النظر في وإعداد خطاب لإدراجه في التقرير السنوي والذي يصف تكوين لجنة التدقيق ومسؤولياتها، وكيف الوفاء بها.
- إجراءات إعداد التقارير ومحاضر لجنة التدقيق إلى المجلس، مع التوصيات التي تراها لجنة التدقيق مناسبة.

وقد وفقت اللجنة لإتمام العديد من مهامها والتي كان أبرزها الأمور التالية:

- مراجعة عروض مكاتب التدقيق لمراجعة بيانات السنة المالية ٢٠١٧ والتحقق من وضع الضوابط ملائمة لإختيار العرض الأنسب منها.
- اعتماد خطة التدقيق الداخلي للعام المالي ٢٠١٧
- مناقشة بعض الأمور المتعلقة بالمعايير الدولية الممكن تطبيقها في الشركة، بالإضافة إلى الأمور المتعلقة بتطبيق ضريبة القيمة المضافة.
- مناقشة تقارير التدقيق الداخلي الصادرة من إدارة التدقيق الداخلي.

## ٧,٢. لجنة الترشيحات والمكافآت

تأسست لجنة الترشيحات والمكافآت في ٢٠١٢/١٢/١٦ حيث اعتمدت لجنة الترشيحات والمكافآت ميثاقاً لمساعدتها في ممارسة صلاحياتها وأداء واجباتها. ويُفصل هذا الميثاق الغرض من اللجنة وتكوينها، وإجراءات إجتماعاتها ومسؤوليات اللجنة.

وتعنى هذه اللجنة بعدة أمور أهمها:

- دراسة وتقديم الترشيحات لشواغر مجلس الإدارة.
- إجراء مراجعة دورية لمجلس الإدارة ولجانه للتأكد من مدى تطابق أعضائها مع المهارات والمعرفة المطلوبة
- التأكد من وضع سياسة متكاملة للتعاقب والإحلال لأعضاء مجلس الإدارة.
- إصدار خطابات التعيين لأعضاء مجلس الإدارة.

- تقديم الإقتراحات لسياسة شاملة للتعويضات المالية.
  - مشاورة الرئيس التنفيذي للتعويضات المالية المقترحة لشاغلي الوظائف الإدارية العليا.
- وتتكون هذه اللجنة من الأعضاء التالية أسمائهم، وقد إجتمعت مرتين خلال العام ٢٠١٧:

الرقم	الاسم	المسمى	الوضع
١	السيد محمد عبد الله المصطفي	الرئيس	عضو مجلس إدارة
٢	السيد حسن عبد الله الأصمخ	عضو	عضو مجلس إدارة
٣	السيد أحمد عبد الله الخليفي	عضو	عضو مجلس إدارة
٤	السيد الأمين مستور الفائق	أمين السر	تنفيذي – مدير الشؤون القانونية والإمتثال

- وقد وفقت اللجنة لإتمام العديد من مهامها والتي كان أبرزها الأمور التالية:
- أوصت اللجنة بضرورة تعديل لائحة شؤون الموظفين بالشركة لتتضمن حق الموظفين القطريين العاملين بالشركة في مكافأة نهاية الخدمة عن مدة خدمتهم في الشركة.
  - وافقت اللجنة على ألا تتجاوز مكافأة أعضاء المجلس عن ٥% من الربح الصافي بعد خصم الاحتياطات والاستقطاعات القانونية وذلك وفقا لأحكام قانون الشركات الجديد، كما قررت اللجنة مكافأة سكرتير مجلس الإدارة بصفته وذلك وفقا لما جرى عليه العمل والممارسة في الشركات المدرجة.
  - ناقشت اللجنة المكافأة السنوية للعاملين في الشركة وقررت أنها تحسب على أساس تقدير الأداء عن العام ٢٠١٧.
  - ناقشت اللجنة علاوة الزيادات السنوية على رواتب الموظفين عن العام ٢٠١٧.
  - ناقشت اللجنة مسودة سياسة المكافآت والترشيحات الصادرة من المكتب الاستشاري، والتي تسترشد بالممارسات والمحددات المتبعة محليا وإقليميا بما لا يتضارب والنظم المتبعة في دولة قطر.

### ٧,٣. لجنة الإستثمار

بهدف مساعدة مجلس الإدارة في تقييم أكثر تفصيلاً لفرص الاستثمار، أنشأت لجنة للاستثمار من قبل مجلس الإدارة من خلال قرارها بتاريخ ١٩ أبريل ٢٠٠٥. جدير بالذكر، أنّ اختصاصات لجنة الاستثمار تحدد أحكام تكوين اللجنة، إجتماعها، قراراتها، وتوصياتها وأدوارها ومسؤولياتها، وسياسة الاستثمار للمساعدة في اتخاذ القرارات الاستثمارية.

تتألف اللجنة من ٦ أعضاء، وقد إجتمعت ٤ مرات خلال العام ٢٠١٧:

الرقم	الاسم	المسمى	الوضع
١.	السيد محمد إبراهيم السليطي	الرئيس	عضو مجلس
٢.	السيد حسن عبد الله الأصمخ	عضو	عضو مجلس
٣.	سعادة د. صالح بن محمد النائب	عضو	عضو مجلس
٤.	السيد عبد الهادي الهاجري	عضو	مستشار خارجي
٥.	السيد كوياس لومبارد	عضو	الرئيس التنفيذي – تنفيذي
٦.	السيد تيك بو تشاو	عضو وأمين سر	المدير التنفيذي للشؤون المالية – تنفيذي

مسؤوليات اللجنة على النحو التالي:

- دراسة ومراجعة وإعتماد جميع المقترحات الإستثمارية المختلفة التي تم توجيهها من المجلس، وأية مسائل أخرى أحييت إلى اللجنة.
- يمكن للجنة إتخاذ قرارات إستثمارية تصل إلى ١٠ مليون ريال قطري للإستثمار الواحد، وأي شيء يتجاوز ذلك يتم إحالته الى المجلس نفسه.
- تكون إستثمارات الشركة في الأنشطة كما وردت في وثيقة التأسيس، ووفقا لقوانين دولة قطر.

## ٧,٤ . لجنة المناقصات والمزايدات

تأسست لجنة المناقصات والمزايدات من قبل المجلس خلال جلسته بتاريخ ٧ مارس ٢٠٠٦ لضمان أن تشتري الشركة أفضل المواد والبضود. وبالإضافة إلى ذلك، تنفيذ الأعمال التجارية والحصول على الخدمات من خلال أفضل الوسائل والظروف الممكنة مع أقل تكلفة. لائحة المناقصات والمزايدات تحدد إختصاصات اللجنة.

تضم اللجنة ٦ أعضاء بالإضافة إلى أمين سر كما يتضح من الجدول التالي:

الرقم	الاسم	المسمى	الوضع
١	د. سيف سعيد السويدي	الرئيس	عضو مجلس إدارة
٢	السيد محمد عبد الله المصطفوي الهاشمي	عضو	عضو مجلس إدارة
٣	السيد صلاح أحمد الحمادي	عضو	نائب الرئيس التنفيذي
٤	السيد تيك بو تشاو	عضو	مدير إدارة الشؤون المالية
٥	السيد الأمين مستور الفائق	عضو	مدير إدارة الشؤون القانونية
٦	السيد هشام وليد دلي	مراقب	مدير إدارة المخاطر
٧	السيد محمد علاء الدين منصور	أمين سر	مسؤول أول تنسيق إداري

اجتمعت اللجنة ٢٥ مرة خلال العام ٢٠١٧، ولها المسؤوليات التالية:

- طرح المناقصات وتسليم العطاءات.
- دراسة وتقييم تقارير التقييم الفني والمالي.
- إصدار قرارات بشأن المناقصات أو تقديم توصيات بشأن العرض الأنسب، وفقاً لأحكام والإجراءات المنصوص عليها في "لائحة المناقصات والمزايدات".
- إعداد محضر لكل جلسة، والتي يتم توقيعها من قبل رئيس اللجنة وأعضائها الذين حضروا في نهاية كل إجتماع، بغرض تسجيل أعمال والتوصيات الصادرة عن اللجنة.

## ٨ . أمين سر المجلس

وظف مجلس إدارة شركة الميرة أمين سر للمجلس، الذي يحمل أيضاً مسؤولية إضافية لمدير الشؤون القانونية في الشركة.

أمين سر المجلس يعمل بشكل وثيق مع رئيس مجلس الإدارة لترتيب الاجتماعات، ويلعب دوراً حيوياً في تسهيل الإتصال بين أعضاء مجلس الإدارة والإدارة العليا. ويحتفظ بمحاضر إجتماعات المجلس، ويتم توثيق قرارات المجلس، ويحمل مؤهلاً جامعياً في القانون ولديه خبرة في دور مماثل لأكثر من ثلاث سنوات.

وستقوم الشركة بالإستفادة من المهلة المتاحة من هيئة قطر للأسواق المالية لتوفيق الأوضاع وذلك لتحديث ميثاق الشركة والوصف الوظيفي لأمين السر الحالي وفقاً للمواد ١٦ و ١٧ حسب المتطلبات الجديدة.

## ٩. معلومات المساهمة

يتم الإفصاح عن جميع المعلومات المالية في التقرير السنوي للشركة والمتوافر أيضاً على موقع الشركة، الذي يبين مساهمة كل عضو من أعضاء مجلس الإدارة وتكوينه، ومختلف اللجان التي شكلت من قبل المجلس. أما بالنسبة للمعلومات عن المساهمين المسيطرين والكبار فهي هي على النحو التالي:

### ٩.١. الأسهم المملوكة من قبل المساهمين المسيطرين

عدد الأسهم	أسم المساهم
5,200,000	شركة قطر القابضة

### ٩.٢. الإفصاح عن الأسهم المملوكة من قبل المساهمين الكبار

ينص النظام الأساسي المعدل على أن يكون مجموع الأسهم التي يمتلكها أحد من المساهمين لا تتجاوز ٥٪ من إجمالي أسهم الشركة، وبالتالي المساهم الرئيسي الوحيد هو شركة قطر القابضة.

## ١٠. حقوق أصحاب المصالح

العاملون في الشركة لهم حقوق متساوية على النحو المبين في سياسات وإجراءات الموارد البشرية في الشركة. وقد وافق مجلس الإدارة على سياسة الأجور والحزم التي توفر حوافز للموظفين وإدارة للشركة، وذلك بهدف أداء دائم في أفضل مصلحة للشركة.

## ١١. نظام الرقابة الداخلية

مجلس الإدارة مسؤول عن نظام الرقابة الداخلية (ICS) في الشركة، وقد اعتمد المجلس مجموعة شاملة من الوثائق بما في ذلك الهيكل التنظيمي، وهيكل الدرجات والمرتبات، وتوصيف الوظائف، والسياسات والإجراءات، وتفويض السلطة المالي والتشغيلي لتنظيم عمليات الشركة. وقد كفل المجلس، من خلال تفويضات السلطة الموجودة، أنه لا يوجد فرد يتمتع بسلطات مطلقة.

تمتلك شركة الميرة وظيفة التدقيق الداخلي المستقل الذي يقدم تقاريره إلى لجنة التدقيق ومجلس الإدارة، وتمت الموافقة على الخطة السنوية للتدقيق الداخلي من قبل لجنة التدقيق والتي تغطي مجالات مختلفة من عمليات الميرة. ولوظيفة التدقيق الداخلي حق الوصول في جميع الأوقات لجميع الحسابات والدفاتر والسجلات والأنظمة والممتلكات والأفراد من أجل الوفاء بمسؤوليات التدقيق فيها.

وستقوم الشركة بالإستقاده من المهلة المتاحة من هيئة قطر للأسواق المالية لتوفير الأوضاع حسب المتطلبات الجديدة، وذلك بإنشاء نظام متكامل للرقابة الداخلية يكون مرتبطاً بإجراء مراجعة محايدة دورية ينتج عنها تقارير كل ٣ أشهر.

## ١٢. صفقات الأطراف ذات العلاقة

للحصول على معلومات حول الصفقات مع الأطراف ذات العلاقة، يرجى الرجوع إلى ملاحظة رقم ٢٥ "الإفصاح عن الأطراف ذات العلاقة" من القوائم المالية المدققة والموحدة لعام ٢٠١٧.

## ١٣. المدققون الخارجيون

عيّنت الجمعية العامة السنوية التي إنعقدت في ١٩ مارس ٢٠١٧ السادة "ارنست ويونغ" مدققاً خارجياً لشركة الميرة لسنة ٢٠١٧، بناءً على توصيات لجنة التدقيق ومجلس الإدارة، على أن يقدموا مراجعة نصف سنوية وتدقيق الحسابات في نهاية العام.

مدقق الحسابات الخارجي مستقل عن الشركة ومجلس إدارتها، ويتم العمل حالياً على تحديث متطلبات التدقيق للتوافق مع المادة ٢٤ من نظام حوكمة الشركات الجديد.

## ١٤. سياسة توزيع الأرباح

إن دفع أرباح الأسهم ينشأ في ضوء توصية من مجلس الإدارة ويخضع لموافقة من قبل الجمعية العامة للمساهمين. فيما يخص عام ٢٠١٦، تمت الموافقة على توزيع أرباح نقدية بقيمة ١٨٠,٠٠٠,٠٠٠ ريال قطري، أي ٩ ريالات قطرية للسهم الواحد من قبل الجمعية العامة السنوية الذي عقد في ١٩ مارس ٢٠١٧.

## ١٥. سياسة المكافآت

النظام الأساسي للشركة يحكم مكافأة أعضاء مجلس الإدارة، حيث تخضع لموافقة الجمعية العامة، ولا يمكن أن تتجاوز ٥% من صافي الأرباح يمكن توزيعه كمكافأة. لسنة ٢٠١٦، وافق المساهمون على مكافأة مجلس الإدارة بمبلغ ٦,١٥٦,٠٠٠ ستة مليون ومائة ستة وخمسون ألف ريالاً قطرياً. تفصح شركة الميرة في تقريرها المالي عن مكافآت المجلس، والإدارة الرئيسة كجزء من الإفصاح عن الأطراف ذات العلاقة في تقريرها المالي.

يقرر مجلس الإدارة تعويضات الإدارة العليا. وتتكون تعويضات الإدارة العليا من راتب ومكافأة بناءً على الأداء. كما يقرر المجلس حدود مكونات الراتب الثابت.

ويوافق المجلس على المكافأة المرتبطة بأداء الشركة، للرئيس التنفيذي والإدارة العليا والموظفين. في الوقت الحالي، تمارس شركة الميرة مراجعة الأداء السنوي والنصف سنوي لكل عضو من أعضاء فريق الإدارة العليا.

كما وافقت لجنة الترشيحات والمكافآت على المعايير الخاصة بمنح المكافآت للموظفين بالشركة بالإضافة إلى العلاوات الخاصة بالزيادة السنوية لرواتب الموظفين.



## ١٦. الإمتثال

يقوم القسم القانوني في الشركة بشكل مستمر بإحاطة مجلس الإدارة والإدارة العليا عن وضع القوانين والأنظمة الجديدة أو المتغيرة. تسعى الشركة على الدوام إلى الامتثال لجميع القوانين واللوائح الجديدة أو المتغيرة، وتجدر الإشارة إلى أنه لم تقع على الشركة أي مخالفات خلال العام ٢٠١٧

## ١٧. النزاعات والخصومات والدعاوي القضائية

توجد أربع قضايا متداولة أمام المحاكم للعام القضائي ٢٠١٧ للفترة من ٢٠١٧/١/١ وحتى ٢٠١٧/١٢/٣١ ولم يتم الحكم فيها حتى الآن.

## ١٨. إدارة المخاطر

تقع على عاتق المجلس المسؤولية الشاملة عن إدارة الشركة، ولتعزيز ممارسات إدارة المخاطر، فإنه تم إنشاء وظيفة مستقلة لتقييم وإدارة المخاطر، كما اتخذت خطوات تطبيقية بتوثيق الأنظمة والسياسات والإجراءات المتعلقة بإدارة المخاطر، والتأكد من إجراء تقييم شامل للمخاطر، بما في ذلك تحديد وتنفيذ حدود المخاطر وإعداد تقرير عن المخاطر، علماً أن المجلس يحتفظ بمسؤولية الرقابة وضبط إدارة المخاطر، بدعم من لجنة التدقيق ومجلس الإدارة ووظيفة إدارة المخاطر.

سيتم تعزيز عملية تخطيط التدقيق الداخلي عن طريق موازنة خطة التدقيق الداخلي المبنية على المخاطر مع ملف مخاطر الشركة عند إنشائه. وستقوم الشركة بالاستفادة من المهلة المتاحة من هيئة قطر للأسواق المالية لتوفيق الأوضاع حسب المتطلبات الجديدة

## ١٩. سياسة الأطراف ذات العلاقة وتعارض المصالح

في حين يتم الإفصاح عن الصفقات مع الأطراف ذات العلاقة، قامت شركة الميرة بإعداد سياسة رسمية عن الأطراف ذات العلاقة والتي تحكم الصفقات التجارية مع الأطراف ذات العلاقة وتعارض المصالح المحتمل.

في ضوء متطلبات الإفصاح المحددة في قانون حوكمة الشركات والمعتمد من هيئة قطر للأسواق المالية *QFMA*، فإن شركة الميرة ستعزز إفصاحها السنوي الحالي من قبل أعضاء المجلس والإدارة العليا فيما يخص مصالحهم، ومساهماتهم، وتداول أسهم الشركة، ومجالس الإدارة الأخرى، والصفقات الجوهرية مع الشركة، والتوظيف ومساهمة الأقارب، والمؤهلات والخبرات وغيرها من المصالح.

## ٢٠. التداول الداخلي

قامت شركة الميرة بصياغة مبادئ توجيهية واضحة للتداول الداخلي وذلك لمنع أعضاء مجلس الإدارة والموظفين من التداول في أسهم الشركة التي قد تكون عرضة للتداول الداخلي، والإفصاح عن المعلومات ذات الصلة حينما تكون متوافرة. وفي هذا السياق، سيتم تنفيذ عملية الإفصاح عن أعضاء مجلس الإدارة والإدارة العليا.

## ٢١. التدقيق الداخلي

بالإضافة إلى خدماتها القائمة المقدمة، قدم التدقيق الداخلي تقييماً موثقاً عن نظام الرقابة الداخلية بشكل أساس سنوي، وستقوم الشركة بالاستفادة من المهلة المتاحة من هيئة قطر للأسواق المالية لتوفيق الأوضاع حسب المتطلبات الجديدة وذلك بزيادة عدد التقارير الصادرة وتعديل مضمونها.

## ٢٢. الإبلاغ عن المخالفات

تم تصميم وتنفيذ آلية لتمكين الموظفين من الإبلاغ عن السلوك الذي يعتبر مشبوهاً، بصورة غير مشروعة وغير أخلاقية أو ضارة للشركة، وقد تم ضمان سرية المعلومات التي وردت، وحماية المبلّغين عن المخالفات. كما تم الإشراف الرسمي على هذه العملية من قبل لجنة التدقيق.

## ٢٣. العلاقة مع المستثمرين

لندعم التزام الإدارة في إرساء تواصل شفاف ووثيق مع المساهمين، تم إعداد ونشر إجراءات وصول شاملة وواضحة للمعلومات من قبل للمساهمين.

## ٢٤. السياسات والإجراءات

تم تحسين المجموعة الحالية والشاملة من وثائق الحوكمة، والسياسات الإدارية والمالية. وفي هذا السياق، تم مراجعة الوثائق الموجودة من قبل إستشاري متخصص وتعزيزها من خلال دمج الممارسات الحالية في الوثائق والتأكد من أن الوثائق تغطي كافة العمليات التشغيلية في شركة الميرة.

## ٢٥. الشركات التابعة

شركة الميرة للمواد الاستهلاكية (ش. م. ق) هي الشركة الأم للشركات التالية:

- شركة الميرة القابضة "ذ.م.م"
- شركة الميرة للتطوير "ذ.م.م"
- شركة الميرة للأسواق المركزية "ش.ش.و"
- شركة الأسواق القطرية "ذ.م.م"
- شركة مكتبة الميرة "ش.ش.و"

### شركات في الخارج

- أيه ال جي أي التجزئة "ذ.م.م"
- شركة الميرة العمانية "ش.م.ع.م"
- شركة أسواق الميرة "ش.م.ع.م"

### شركات زميلة في قطر

- شركة مخابز الأمراء "ذ.م.م"
- شركة ارامكس للخدمات اللوجستية "ذ.م.م"

قرر مجلس إدارة شركة الميرة في اجتماعه السابع لسنة ٢٠١٦ المنعقد بتاريخ ٧ ديسمبر ٢٠١٦، بتصفية شركة (ALGE) المسجلة في سويسرا، والتي تأسست فيما بين شركة الميرة القابضة ومجموعة كازينو في عام ٢٠١٢ بغرض الإستحواذ وإدارة وإنشاء شركات في كل من مصر والأردن وليبيا وتونس.، وسوف تتم تصفية الشركة خلال المدة القانونية التي تتطلبها القوانين ذات العلاقة في سويسرا.



التقرير السنوي لشركة الميرة ٢٠١٧

# تقرير مجلس الإدارة

## نقدم تجربة ابداعية ريادية في مراكز الميرة للتسوق

مساحات واسعة وتصميم ذكي،  
لتوفير تجربة متنوعة للبيع  
بالتجزئة.

## بسم الله الرحمن الرحيم

المساهمون الأعزاء،

يسر مجلس إدارة شركة الميرة للمواد الاستهلاكية (ش.م.ق.) أن يقدم لكم التقرير السنوي الثاني عشر حول عملياته التشغيلية والوضع المالي للسنة المنتهية في 31 ديسمبر 2017.

بإشراف وتوجيهات مجلس الإدارة، استطاعت الميرة التأكيد على مكانتها كمتجر التجزئة المفضل في دولة قطر. وواصلت القيام بدور فعال في دعم الاقتصاد الوطني، حيث جلبت سلسلة التجزئة تجربة تسوق من الطراز العالمي للمستهلكين في كثير من الأحياء والمناطق في جميع أنحاء قطر.

في عامها الثاني عشر، تواصلت الميرة البناء على ما حققته من نمو مستقر في السنوات الماضية، الاستثمار في مستقبل الشركة، مع التزامها بالقيم الاجتماعية والثقافية لدولة قطر الرائعة. لقد تحقق كل ذلك في إطار دعم رؤية النجاح كما تم تحديدها من قبل صاحب السمو أمير البلاد المفدى، ورؤية قطر الوطنية 2030.

## التوسع

في عام 2017، قامت الميرة بخطوات لافتة للاستمرار في خطة توسع الشركة، بما يتماشى مع رسالتها المتمثلة في مواكبة التخطيط والتنمية العمرانية في قطر، والتي تشمل مناطق جديدة وغيرها من الأحياء التي شهدت مؤخرًا نمواً سكانياً.

لقد تمثل هذا بتدشين أربعة مراكز تسوق جديدة خلال العام، ليصل بذلك عدد الفروع التي فتحت أبوابها للمستهلكين منذ أن أعلنت الشركة عن خطة التوسع المكونة من 14 فرع إلى 47 فرعاً. إن مراكز التسوق المجتمعية الأربعة - في أم صلال علي، الوكرة شرق، لعبيب 2، وأم قرن - تضيف ما مجموعه 6,095 متر مربع إلى مساحة محلات سوبرماركت الميرة في قطر. كما قامت الشركة خلال العام بافتتاح ثلاثة متاجر، إثنين في مؤسستين تعليميتين - معهد الدوحة، وجامعة حمد بن خليفة (مؤسسة قطر) من أجل تمكين الطلاب من الوصول إلى احتياجاتهم اليومية بكل سهولة - والمتجر الثالث يقع في معسكر القوات المسلحة في العديد لتقديم الخدمة لأفراد الجيش الوطني.

جُهزت كافة فروع الميرة التي افتتحت في عام 2017 بتصميمات داخلية حديثة ومنشآت رفوف بأحدث التقنيات والمرافق، بالإضافة إلى متاجر تجزئة ومطاعم، لتلبية احتياجات التسوق لسكان المنطقة تحت سقف واحد، وذلك انسجاماً مع شعار الشركة "الأكثر تميزاً وقرباً". كما احتوت بعض مراكز التسوق على أقسام المنتجات الطازجة التي تشتهر بها الميرة والتي تتضمن ملحمة متخصصة، مسمكة، مخبز وأطعمة محفوظة.

بالتوازي مع ذلك، لم تدخر شركة الميرة عمان ش.م.ع.م (الميرة عُمان) جهداً في تطوير سلسلة مراكزها لتصل إلى 10 مراكز مجتمعية منتشرة في مختلف مناطق البلاد بحلول عام 2022. تأتي مرحلة التوسع الحالية انطلاقاً من مهمة الشركة لتزويد المستهلكين في كل مناطق السلطنة بتجربة تسوق رائعة وقيمة حقيقية مقابل المال.

في عام 2017، أعلنت الميرة عُمان عن بدء أعمال التصميم الهندسية لعدد من فروعها في سلطنة عمان بعد توقيعها لأربعة عقود استئجار لأربع قطع أرض في مواقع مختلفة في السلطنة هي: العامرات (حوالي 14 ألف متر مربع)، صلالة (40 ألف متر مربع)، صور (40 ألف متر مربع)، والسويق (حوالي 22 ألف متر مربع). وقد بدأت أعمال التصميم الهندسية لفرع العامرات، وتمضي الجهود لاستكمال الموافقات الرسمية لبدء أعمال التصميم لفرع صلالة.

مع نهاية عام 2017، افتخرت الميرة بامتلاكها لسلسلة فروع تتكون من 52 فرع، 47 فرعاً منها في قطر (بمساحة إجمالية تبلغ حوالي 71,552 متر مربع، بما في ذلك الهايبر ماركت في حياة بلازا ) و5 فروع في سلطنة عمان.

## الخطط المستقبلية

ستركز الميرة على استكمال ما تبقى من المشاريع المقرر تدشينها في الربع الأول من عام 2018، كما ستستمر بالتعاون مع وزارة البلدية والبيئة، لضمان مواصلة دولة قطر سعيها لتحقيق النمو والتوسع العمراني، وتكون الميرة بذلك الشريك المفضل لخدمة تلك المناطق. في هذا الإطار، تعمل الشركة حالياً على إنشاء تسعة متاجر أخرى لتقديم تجربة تسوق الميرة المميزة والخدمات ذات المستوى العالمي للمستهلكين في الخور، روضة أبو الحيران، السيلية، لعيبب1، أزغوى، روضة الحمامة، مشيرب قلب الدوحة، جريان جنيحات، وعين خالد.

يعتبر فرع الميرة في مشيرب قلب الدوحة متجراً فريداً من نوعه في قطر، حيث ستتكون نصف مساحة المتجر من محل لبيع المنتجات العضوية، حيث يتم التركيز على مجموعة المنتجات المتخصصة لتلبية متطلبات عملائنا في محل المنتجات العضوية، وسيتم تخصيص مساحات لمقهى ومطعم للمنتجات العضوية إلى جانب مساحة كبيرة مخصصة للفاكهة والخضروات العضوية. إن هذا المشروع الجديد سيكون نقطة انطلاق الميرة نحو توفير منتجات عضوية لعملائها في مجتمعات محددة، حيث يكون الطلب مرتفعاً على مثل هذه المنتجات الخاصة.

كما أوشكت الميرة على استكمال المراحل النهائية لمشروعين مميزين سيساهمان في رفع الكفاءة وزيادة المبيعات.

يتمحور المشروع الأول حول المراجعة الاستراتيجية والتخطيط الاستراتيجي للأعمال التجارية، من أجل فهم أفضل لوضع السوق الدائم التغير. وتأتي أهمية هذه بشكل خاص في ضوء أزمة الحصار، التغير في التركيبة السكانية، المستوى المتنامي للتطوير العمراني، والاحتياجات المتطورة للمستهلكين، أصبح كل ذلك يتطلب مراجعة استراتيجية تفصيلية لفهم السوق بشكل أفضل، وحشد الكفاءات من أجل تلبية متطلبات المستهلكين في قطر.

صافي  
الربح (رق)  
2.2  
مليون

## أبرز الإنجازات

في هذا السياق، شاركت الميرة في مؤتمر ومعرض قطر الثاني للمشتريات والتعاقدات الحكومية "مشتريات 2017" الذي نظمه بنك قطر للتنمية تحت رعاية رئيس مجلس الوزراء ووزير الداخلية معالي الشيخ عبدالله بن ناصر بن خليفة آل ثاني. وكجزء من مشاركتها، قدمت الميرة لأصحاب الشركات الصغيرة والمتوسطة المحلية والمشاريع الناشئة منصة مثالية تمكنهم من تنمية أعمالهم، بالإضافة إلى توفير فرص جديدة للتعاون بين القطاعين العام والخاص، في سبيل تنويع الاقتصاد الوطني.

كما أعلنت الميرة عن إطلاق مبادرة خاصة بالتعاون مع مركز بداية ووزارة الاقتصاد والتجارة، تمثلت في منح المنتجين المحليين والشركات الناشئة في قطاع صناعة المواد الغذائية مساحات رفوف بارزة بمتجرها في جلف مول، وبذلك حصل رواد الأعمال القطريين على قناة متميزة لإدخال منتجاتهم إلى السوق وبيعها للمستهلكين.

أما المشروع الثاني، فيتمثل في وصول الميرة إلى المراحل النهائية لاختيار شريك لتنفيذ خطة تميز عملاء جديدة، حيث تتمحور حول العديد من القنوات الإعلانية. أحد أهم عناصر هذه الخطة يُركز على جانب برنامج الولاء والتسويق، مما سيمنحنا فهماً أفضل للعملاء، وبالتالي توجيه العملية التسويقية وفق متطلباتهم. إن التسويق الموجه الذي يركز على متطلبات العملاء والذي يُوظف قنوات التواصل العصرية، سيؤثر على المبيعات بشكل إيجابي.

بالإضافة إلى ذلك، ستواصل الميرة إحراز تقدم في رؤيتها للسوق العماني بهدف مضاعفة سلسلة فروعها في السلطنة خلال السنوات الخمس القادمة. إذ تقوم الميرة عمان حالياً بدراسة إمكانية إقامة شراكات أساسية مع عدد من المؤسسات لإنشاء فروع لها في أربعة مواقع ستقوم بتطويرها لتوفير السلع والخدمات التي تلبى احتياجات سكان تلك المناطق. كما تخطط الشركة لطرح مناقصة لإنشاء مركزها التجاري في العامرات خلال الربع الأول من عام 2018، فضلاً عن فرع آخر في صلالة، وذلك عقب استكمال شراكاتها الاستراتيجية والموافقات الرسمية على المخططات الأولية، وستركز بعدها على تطوير الفروع الأخرى في صور والسويق على التوالي.

## أبرز الانجازات في 2017

جاء توسيع الميرة لشبكة مورديها العالمية استجابة لتغيرات السوق، وللتغلب على التحديات اللوجستية الإقليمية وذلك في ضوء ما مرت به دولة قطر خلال عام 2017. وقد أدى ذلك إلى فتح أسواق جديدة، وفرت عدداً كبيراً من المنتجات الجديدة من عشرات البلدان الداعمة، بما في ذلك تركيا، أذربيجان، البرازيل، لبنان، الكويت وسلطنة عمان، على سبيل المثال لا الحصر.

وفي سياق دورها نحو تنويع الاقتصاد الوطني وتحقيق الاستفادة الذاتية، عززت الشركة تعاونها مع المزارعين المحليين، واستمرت في العمل بشكل وثيق مع الشركات الصغيرة والمتوسطة من أجل إتاحة الفرصة للشركات الناشئة للنمو مع الميرة، بينما قامت بزيادة خيارات المستهلكين وأوجدت نوعاً من التوازن مع كبار التجار من أصحاب الامتيازات في السوق.



عززت الشركة تعاونها مع  
المزارعين المحليين، واستمرت في  
العمل بشكل وثيق مع الشركات  
الصغيرة والمتوسطة من أجل  
إتاحة الفرصة للشركات الناشئة  
لتنمو مع الميرة

شاركت الميرة في مؤتمر ومعرض  
قطر الثاني للمشتريات  
والتعاقدات الحكومية "مشتريات  
2017" الذي نظمه بنك قطر  
للتنمية



## المسؤولية المجتمعية

### المسؤولية الاجتماعية

لم تدخر الميرة في عام 2017 جهداً في ممارسة دورها كشركة محلية رائدة من خلال رعاية عدد كبير من المبادرات الإنسانية، الاجتماعية والبيئية، التي لاقت تفاعلاً كبيراً واستحساناً لافتاً من كافة فئات المجتمع.

احتفاء بالقيم السامية لشهر رمضان المبارك، قامت الميرة بإطلاق عرضها الرمضاني "1438 منتجاً بسعر التكلفة"، تيمناً بعام 1438 الهجري. وقد جاءت هذه الحملة استكمالاً للعرض الرمضاني في العام السابق، حيث منحت المتسوقين في 35 فرعاً من فروع الميرة، بالإضافة إلى الهايبر ماركت التابع لها في حياة بلازا، فرصة شراء 1438 منتجاً عالي الجودة لتلبية لاحتياجات المتسوقين خلال الشهر الفضيل. إذ طرحت المنتجات بسعر التكلفة، كأسلوب لتقدير تعامل العملاء في وقت تكون فيه مأدبة الطعام مناسبة مميزة لاجتماع وتآلف أفراد العائلة.

استمراراً للحملة الرمضانية، شاركت الميرة في "ميرة رمضان" خلال مهرجان كتارا للمواد الاستهلاكية. وقد استضاف المهرجان أكثر من 30 شركة محلية لتوريد الأغذية والتي قدمت تشكيلة واسعة من المنتجات الرمضانية والمواد الغذائية بأسعار مخفضة خلال شهر رمضان، وذلك لمساعدة العائلات في جميع أنحاء البلاد في الاستعداد لاستقبال الشهر الكريم.

بالإضافة إلى ذلك، ولأول مرة وكجزء من حملتها خلال شهر رمضان، أطلقت الميرة مبادرة "عطاؤك أمل" في خمسة من مراكز التسوق التابعة لها، بالإضافة إلى جيان هايبرماركت في حياة بلازا، وقد تم تخصيص أكشاك خارج المتاجر حيث تمكن عملاء الميرة من خلالها من التبرع بواحد أو أكثر من السلع المشتراة، ثم جرى تجميعها من قبل العاملين في الميرة وتسليمها إلى مؤسسة "قطر الخيرية" ليتم توزيعها على المحتاجين.

ولتح المستهلكين تجربة تسوق مريحة في قطر، قامت الميرة بالتنسيق مع وزارة الاقتصاد والتجارة من أجل تمديد ساعات العمل في فرعين، كما أصبح مركزها في المنصورة ثاني فرع للشركة يعمل على مدار الساعة في قطر.

التزاماً بالتقاليد النسوية للشركة، استمرت الميرة بالتواجد في الفعاليات والنشاطات الوطنية، وقدمت دعماً للفعاليات المحلية بشكل يعكس فخرها بوطنها وامتنانها وإخلاصها للقيادة القطرية.

في عام 2017، احتفلت الميرة باليوم الوطني لدولة قطر إلى جانب المؤسسات الحكومية في 18 ديسمبر، حيث قامت برعاية مجموعة متنوعة من الفعاليات. وفي إطار دعم اللجنة المنظمة لأنشطة اليوم الوطني، كانت الميرة حاضرة بقوة في مهرجان درب الساعي، مما يعكس التزامها بالمشاركة في كل نشاط مجتمعي. كما قامت الشركة بتقديم وجبات خفيفة لطلاب المدارس من زوار الفعالية، في حين برز تواجدنا بشكل جلي في اليوم الوطني من خلال قيامنا بتوزيع عبوات المياه مجاناً للجمهور خلال الاحتفالات. فضلاً عن اختيار الميرة كراعٍ ذهبي لـ "كتاب وطني قطر"، حيث عبّرت من خلاله على الدعم والمساندة المطلقة للقيادة القطرية الرشيدة، وقد كان بمثابة بيان للعالم عن مكانة وإنجازات دولة قطر، صاحب السمو أمير البلاد المفدى، وتراث البلاد العريق.

وبصفتها إحدى الشركات الوطنية الرائدة في قطر وإحدى ركائز اقتصادها الوطني، قامت الميرة بإعلاء جداريات أيقونة "تميم المجد" في العديد من فروعها في أنحاء قطر. وقد أتاحت المبادرة للعاملين في الميرة، فضلاً عن المواطنين والمقيمين في قطر، فرصة إظهار دعمهم وولائهم لقيادة البلاد في مواجهة تحديات الحصار.

من جهة أخرى، وانطلاقاً من حرصها على نشر ثقافة الرياضة بين مختلف فئات المجتمع، احتفلت الميرة بيوم الرياضة السادس للدولة في مؤسسة القرية الثقافية (كتارا)، حيث قدّمت للمشاركين في الفعالية الفاكهة الطازجة، الوجبات الخفيفة الصحية و الماء في مواقع مختلفة في كتارا، وذلك تشجيعاً للمجتمع لاتباع نمط حياة صحي وسعيد.

فضلاً عن مشاركتها في احتفالات اليوم الرياضي للدولة، قامت الميرة برعاية العديد من الفعاليات الرياضية البارزة خلال العام، بما في ذلك كأس العالم للجيمباز الفني 2017 ورابطة الماس التي

نظمتها اللجنة الأولمبية القطرية. كما كانت الميرة شريكاً رسمياً في كأس العالم للسباحة 2017.

بموازاة مبادراتها السخية، قامت الميرة برعاية ودعم العديد من مبادرات تطوير المجتمع خلال عام 2017، بما في ذلك رعاية أسبوع المرور الذي تنظمه إدارة المرور في وزارة الداخلية، دعم جمعية قطر لتأهيل ذوي الاحتياجات الخاصة من خلال تزويد المؤسسة بالماء والمنتجات الضرورية ودعم المقيمين في المؤسسة القطرية لرعاية المسنين "إحسان" عبر منحهم قسائم تسوق مجانية لاستخدامها في فروع الميرة.

**اجمالي  
الموجودات (رق)**  
**2.2 مليار**

**الربح بالنسبة  
للسهم (رق)**  
**9.7**

## الجوائز والإنجازات

### الجوائز والشهادات

لقد تُرجم تطور الميرة القوي وجهودها اللافتة في تنمية المجتمع في عام 2017 إلى عدد كبير من الجوائز والشهادات من أبرز المؤسسات المرموقة.

في مايو 2017، حصلت الميرة على شهادة الأيزو 9001:2015 من قبل بيرو فيريetas للشهادة القابضة **SAS** - فرع المملكة المتحدة، كدليل على التزام الشركة الثابت بالجودة. ويُعتبر هذا الإنجاز البارز الأول من نوعه في قطر، من حيث حصول شركة في قطاع التجزئة على هذه الشهادة المرموقة.

كما حصلت الميرة على جائزة مرموقة من فوريس الشرق الأوسط - لدورها المركزي في صياغة الاقتصاد القطري والانطلاق بالبلاد نحو آفاق جديدة من النجاح - خلال حفل ضم كوكبة من رجال الأعمال والشركات التي لعبت دوراً مؤثراً في تطوير المكانة الاقتصادية والاجتماعية في منطقة الخليج والارتقاء بها إلى مستويات أعلى.

إلى جانب ذلك، تُوجت جهود الميرة في تنمية المجتمع المحلي بحصولها على جائزة القيادة المسؤولة من جامعة قطر. وقد حصلت الميرة على هذه الجائزة المرموقة تقديراً لتقديمها ورقة مشروع في الإدارة العالمية تحت عنوان "المسؤولية الاجتماعية وتأثيرها على الشركات المحلية والدولية".

تتطلع الميرة إلى مواصلة جهودها الرامية إلى إنجاز المزيد خلال رحلتها.

حصلت الميرة على جائزة مرموقة  
من فوربس الشرق الأوسط  
- لدورها المركزي في صياغة  
الاقتصاد القطري والانطلاق  
بالبلاذ نحو آفاق جديدة من  
النجاح

تُوجت جهود الميرة في تنمية  
المجتمع المحلي بحصولها على  
جائزة القيادة المسؤولة من  
جامعة قطر





Fresh  
Laban

1 Ltr  
Full Fat

لبان  
3%

كامل الدسم

التقرير السنوي لشركة الميرة ٢٠١٧

## مراجعة الأداء

### رفعنا راية الوطن

الإستجابة الفورية وخطة  
العمل الفعالة لشركة الميرة  
خلال الحصار هي مثال لقوة  
قطر وطناً وشعباً

## أبرز العمليات التشغيلية

- أدرج أكثر من 20.000 منتجاً فريدياً كبديل مباشر لمنتجات الدول المحاصرة - منذ بدء الحصار - من عشرات الدول الداعمة مثل تركيا، أذربيجان، البرازيل، لبنان، الكويت وسلطنة عُمان.
- إنشاء شراكة مع وزارة الاقتصاد والتجارة وبرنامج بداية لدعم وبيع منتجات المنازل القطرية، الخضروات المزروعة محلياً والحليب المنتج محلياً - في مخازن الميرة الرئيسية في إطار تعزيز تعاونها مع المزارعين المحليين.
- مواصلة العمل مع الشركات الصغيرة والمتوسطة لتمكين الشركات الناشئة من التطور مع الميرة، إلى جانب إثراء خيارات المستهلكين وتحقيق التوازن مع كبار التجار في السوق.
- تم افتتاح مراكز تسوق الميرة المجتمعية في أم صلال علي، الوكرة شرق، لعبيب 2، وأم قرن.
- تم افتتاح ثلاثة متاجر متنوعة؛ إثنان في مؤسستين تعليميتين - معهد الدوحة وجامعة حمد بن خليفة (مؤسسة قطر) - والثالث في معسكر القوات المسلحة في العديد.
- الانتهاء من مرحلة التخطيط لافتتاح ستة مراكز تسوق جديدة تابعة للميرة في الخور، روضة أبا الحيران، السيلية، لعبيب 1، ازغوى، روضة الحمامة في عام 2018.
- الانتهاء من مخطط متجر الميرة في مشيرب قلب الدوحة في عام 2018، مع تخصيص 50% من مساحة المتجر لقسم المنتجات العضوية.
- توقيع عقود استئجار لأربع قطع من الأرض في سلطنة عُمان - العامرات، صلالة، سور والسويق.
- استكمال العمل بتصميم فرع العامرات، والمخطط الرئيسي للموقع لفرع صلالة، وقد تم تسليم المخططات للموافقة.

## أبرز النتائج المالية

- بدء المشروع لإجراء استعراض استراتيجي مفصل للأعمال التجارية، وذلك بهدف فهم أفضل للسوق المتغيرة باستمرار.
- في عام 2018 بدأ المشروع لإطلاق برنامج ولاء شخصي جديد يركز على العملاء وأسلوب الحياة، بهدف تزويد عملاء الميرة بصفقات مجزية وتكريمهم من خلال التفاعل معهم، بالإضافة إلى منحهم الكثير من المزايا والمكافآت.
- الحصول على شهادة الأيزو 9001:2015 من قبل هيئة الاعتماد "بيرو فيريتاس" ساس - المملكة المتحدة، كشهادة على التزام الشركة الراسخ بالجودة.
- نيل جائزة فوربس الشرق الأوسط لدورها المحوري في تشكيل اقتصاد قطر وقيادة البلاد نحو حقبة جديدة من النجاح.
- فازت بجائزة جامعة قطر للقيادة المسؤولة تقديراً لتقديمها ورقة مشروع في الإدارة العالمية بعنوان "المسؤولية الاجتماعية وتأثيرها على الشركات المحلية والدولية".
- الفوز بجائزة بورصة قطر للتميز في علاقات المستثمرين عن فئة الشركات الصغيرة.
- ارتفعت مبيعات المجموعة بنسبة 10% (260.8 مليون ريال قطري)، من 2,604.4 مليون ريال قطري إلى 2,865.2 مليون ريال قطري.
- ارتفع إجمالي أرباح المجموعة بنسبة 9% (39.7 مليون ريال قطري)، من 442.2 مليون ريال قطري إلى 481.9 مليون ريال قطري.
- ارتفع دخل المجموعة الإجمالي من تأجير المحلات بنسبة 0.03% (0.2 مليون ريال قطري)، من 69.3 مليون ريال قطري إلى 69.5 مليون ريال قطري.



افتتاحهما في الربع الأخير من عام 2016 (في بو سدره والسيلية شمال) بمبلغ 226.3 مليون ريال قطري من إجمالي المبيعات. أظهر معيار مقارنة نمو المبيعات في 46 متجراً تعمل في قطر وعمان، نمواً بنسبة 3.3% في عام 2017. يُظهر الجدول نمو مبيعات المتاجر الجديدة والمتاجر المغلقة لعام 2017، مقارنة بعام 2016

المتاجر المغلقة هي متجر المرة ومتجر بيفرلي هيلز (أغلقا في 2017) ومتجر طريق المطار (أغلق في 2016)

ارتفع إجمالي الربح للمجموعة بنسبة 9% وبلغ 481.9 مليون ريال قطري مقارنة مع عام 2016.

- ارتفع دخل المجموعة من العمليات التشغيلية بنسبة 6.8% (36.1 مليون ريال قطري)، من 531.6 مليون ريال قطري إلى 567.7 مليون ريال قطري.
- انخفض صافي أرباح المجموعة العائد للمساهمين بنسبة 2.6% (5.1 مليون ريال قطري) من 199.2 مليون ريال قطري إلى 194.1 مليون ريال قطري.

## النتائج المالية

### إجمالي أرباح المبيعات

بلغت المبيعات لهذا العام 2,865.2 مليون ريال قطري، بزيادة قدرها 10% (260.8 مليون ريال قطري) مقارنة بـ 2,604.4 مليون ريال قطري في عام 2016. ساهمت المتاجر الثمانية الجديدة التي افتتحت في عام 2017 (في أم صلال علي، الوكرة شرق، لعبيب 2، أم قرن، المزن - عمان، جامعة حمد بن خليفة، "مؤسسة قطر"، معسكر الجيش في العديد) بالإضافة إلى متجرين جديدين تم

المتغير (ريال قطري)	المتغير (%)	2016	2017	
	3.3%	2,551.0	2,634.6	معيار مقارنة نمو المبيعات
	1668.0%	12.8	226.3	المتاجر الجديدة
	-89.4%	40.6	4.3	المتاجر المغلقة
	10%	2,604.4	2,865.2	الاجمالي

2,209.3 مليون ريال قطري في 2016 إلى 2,219.4 مليون ريال قطري كما في 31 ديسمبر 2017.

### اجمالي حقوق المساهمين

انخفض إجمالي حقوق المساهمين بنسبة 1.5% (21.2 مليون ريال قطري) من 1,442.7 مليون ريال قطري إلى 1,421.5 مليون ريال قطري كما في 31 ديسمبر 2017.

### ديون البنك

بلغت القروض البنكية - الجارية وغير الجارية في 31 ديسمبر 2017 ما قيمته 121.7 مليون ريال قطري مقارنة بمبلغ 133.8 مليون ريال قطري في 31 ديسمبر 2016. ذلك متعلق بقرض من بنك قطر للتنمية من أجل التمويل الجزئي لعملية الاستحواذ وتجديد المتجر في سلطنة عُمان.

### الدخل التشغيلي

ارتفع الدخل التشغيلي بنسبة 6.8%، من 531.6 مليون ريال قطري إلى 567.7 مليون ريال قطري، بفضل زيادة المبيعات.

ارتفع الدخل الناتج من تأجير المحلات في مراكز تسوق الشركة بنسبة ضئيلة (0.3%) من 69.3 مليون ريال قطري في عام 2016 إلى 69.5 مليون ريال قطري في عام 2017.

لقد كان 2017 عاماً صعباً لسوق التأجير في قطر، حيث عانى العديد من المستأجرين انخفاضاً في مبيعاتهم، مما دفع الميرة إلى تخفيض الإيجارات، وفي حالات معينة، التنازل عن الإيجار لبعض المستأجرين لمساعدتهم على مواجهة ظروف السوق الصعبة، رغم أن هذه اللفتة أثرت سلباً على إيرادات تأجير المحلات في عام 2017.

### صافي الأرباح العائدة إلى المساهمين في الشركة الأم

على الرغم من السنة الصعبة، فقد اختتمت المجموعة عام 2017 بتحقيق صافي ربح مساهمي الشركة الأم والبالغ 194.1 مليون ريال قطري بانخفاض قدره 2.6% مقارنة بعام 2016.

### الأرباح لكل سهم

الأرباح العائدة للمساهمين عن كل سهم في الشركة الأم في عام 2017 هو 9.70 ريال قطري لكل سهم، مقارنة بـ 9.96 في عام 2016.

### أرباح المساهمين لعام 2017

في 27 فبراير 2018، اقترح مجلس الإدارة توزيع أرباح نقدية بقيمة 8.5 ريال قطري للسهم الواحد بما قيمته 170 مليون ريال قطري للمساهمين والتي تخضع لموافقة الجمعية العمومية السنوية.

### إجمالي الأصول

ارتفع إجمالي الأصول بنسبة 0.5% (10.1 مليون ريال قطري)، من

## مساهمة صافي الربح من كل قطاع من قطاعات التشغيل

يوجد في الميزة ثلاثة قطاعات تشغيلية مشمولة في التقارير:

1. عمليات تشغيل قطاع التجزئة
  2. دخل تأجير المحلات
  3. الاستثمارات - خاصة، دخل الأرباح ودخل الأرباح البنكية
- مساهمة صافي الربح من كل قطاع كما هو مبين في الجدول أدناه:

### صافي الربح المقارن لكل قطاع من قطاعات الاعمال

القطاع	31 ديسمبر 2017	31 ديسمبر 2016	المتغير (ريال قطري)	المتغير (%)
التجزئة	125.6	121.3	4.3	3.5%
التأجير	60.5	63.6	(3.1)	-4.9%
الاستثمارات	8.2	14.9	(6.7)	-45.0%
الإجمالي	194.3	199.8	(5.5)	-2.8%

- ارتفع صافي الربح من عمليات التجزئة التشغيلية بنسبة 4.2% في عام 2017، مقارنة مع عام 2016 نتيجة زيادة المبيعات.
- انخفض صافي الربح من عمليات التأجير بنسبة 4.9% في عام 2017، مقارنة مع عام 2016، ويرجع ذلك إلى الظروف الصعبة لسوق الإيجار.
- انخفض صافي الربح من العمليات الاستثمارية بنسبة 44.8% في عام 2017، مقارنة مع 2016، وذلك بسبب انخفاض أرباح الأسهم، وإيرادات أرباح البنوك حيث تم استخدام المزيد من السيولة النقدية لتمويل عمليات التوسع.

## مؤشرات الأداء الرئيسية

يُبرز الجدول أدناه مؤشرات الأداء الرئيسية للشركة:

كما في		مؤشرات الأداء الرئيسية
31 ديسمبر 2016	31 ديسمبر 2017	
9.6%	8.8%	العائد على الأصول
14.3%	14.0%	العائد على أسهم المساهمين في الشركة الأم
1.3	1.0	معدل التداول
1.0	0.7	نسبة الأصول السريعة
0.5	0.6	نسبة الدين إلى حقوق الملكية

إلى 1.0 مرة كما في 31 ديسمبر 2017. ونتج هذا الانخفاض في النسبة الحالية عن تحويل أموال إلى أصول ثابتة وزيادة مستحقات الموردين.

- انخفضت نسبة الأصول السريعة من 1.0 مرة كما في 31 ديسمبر 2016 إلى 0.7 مرة كما في ديسمبر 2017. ويرجع هذا إلى الانخفاض بشكل أساسي إلى زيادة المبالغ المستحقة الدفع للموردين والمقاولين.
- ارتفعت نسبة الدين إلى حقوق الملكية بشكل طفيف، من 0.5 مرة في 31 ديسمبر 2016 إلى 0.6 مرة في 31 ديسمبر 2017.

● انخفض العائد على الأصول من 9.6% (2016) إلى 8.8% كما في 31 ديسمبر 2017. يرجع هذا الانخفاض بشكل أساسي إلى الزيادة في الممتلكات والمعدات خلال السنة. الأصول الجديدة لم تحقق أرباحاً للشركة حتى اللحظة.

● انخفض العائد على حقوق الملكية الخاصة بمساهمي الشركة الأم من 14.3% (2016) إلى 14.0% كما في 31 ديسمبر 2017. ويرجع هذا الانخفاض إلى تراجع صافي الأرباح (194.1 مليون ريال قطري) في عام 2017 مقارنة بعام 2016 (199.2 مليون ريال قطري).

● انخفض معدل التداول من 1.3 مرة كما في 31 ديسمبر 2016



ملخص جميع مؤشرات الأداء الرئيسية للشركة للفترة من 2006 إلى 2017 في الجدول أدناه:

مليون ريال قطري					مؤشرات الأداء الرئيسية (2006 - 2017)
2013	2014	2015	2016	2017	
1,946.0	2,176.0	2,449.1	2,604.4	2,865.2	صافي المبيعات
1,795.3	1,990.9	1,966.4	2,209.3	2,219.4	إجمالي الأصول
1,420.7	1,893.1	1,978.6	2,087.8	2,214.4	متوسط إجمالي الأصول
1,404.0	1,444.7	1,425.2	1,442.6	1,421.5	مجموع الاسهم
854.6	1,424.3	1,434.9	1,433.9	1,432.0	متوسط إجمالي حقوق الملكية
1,364.2	1,404.8	1,385.0	1,401.7	1,380.3	إجمالي حقوق الملكية الخاصة بمساهمي الشركة الأم
833.6	1,384.5	1,394.9	1,393.4	1,391.0	متوسط حقوق الملكية الخاصة بمساهمي الشركة الأم
391.4	546.2	541.2	766.7	797.9	اجمالي المطلوبات
0.0	88.3	88.5	133.9	121.7	إجمالي ديون البنوك
1,006.3	837.7	711.7	777.2	636.7	إجمالي الأصول الحالية
370.3	434.6	430.4	606.3	647.8	إجمالي المطلوبات الحالية
3.7	1.4	2.9	3.6	2.6	تكاليف التمويل
198.8	228.2	165.3	203.8	197.1	الأرباح قبل الفوائد والضرائب
196.1	226.6	162.1	199.2	194.1	صافي الربح العائد لمالكي الشركة
233.1	252.7	200.9	251.9	254.8	الأرباح قبل الفوائد والاستهلاك والأطفاء
19.101	20.000	20.000	20.000	20.000	عدد الأسهم بملايين الريالات القطرية
16.4%	16.7%	17.4%	17.0%	16.8%	نسبة إجمالي الربح
10.1%	10.4%	6.6%	7.6%	6.8%	نسبة صافي الربح
13.8%	12.0%	8.2%	9.5%	8.8%	العائد على متوسط إجمالي الأصول
23.5%	16.4%	11.6%	14.3%	13.9%	العائد على متوسط حقوق الملكية الخاص بمساهمي الشركة الأم
27.9%	37.8%	38.0%	53.1%	56.1%	إجمالي المطلوبات إلى حقوق الملكية
0.0%	6.1%	6.2%	9.3%	8.6%	نسبة الديون البنكية إلى حقوق الملكية
2.7	1.9	1.7	1.3	1.0	معدل التداول
54.0	160.4	57.7	56.9	74.7	مرات تكلفة التمويل المستحقة
10.27	11.33	8.10	9.96	9.70	ربحية السهم
10.00	10.00	10.00	10.00	10.00	القيمة الاسمية للسهم الواحد
71.42	70.24	69.25	70.09	69.02	القيمة الدفترية للسهم الواحد

مليون ريال قطري

2006	2007	2008	2009	2010	2011	2012
507.9	577.2	748.7	863.5	914.8	1,163.7	1,503.5
351.9	379.6	411.5	393.1	434.5	764.9	1,046.2
333.8	365.7	395.5	402.3	413.8	599.7	905.5
221.9	228.5	220.4	220.9	249.2	271.5	305.2
111.0	225.2	224.5	220.7	235.1	260.4	288.3
221.9	228.5	220.4	220.9	249.2	271.5	302.9
212.7	225.2	224.5	220.7	235.1	260.4	287.2
130.0	151.0	191.1	172.1	185.3	493.4	740.9
0.0	0.0	0.0	0.0	0.0	246.6	408.5
195.8	209.1	260.6	215.9	215.7	243.7	450.3
124.1	144.6	183.5	161.3	172.6	230.3	314.5
0.0	0.0	0.0	0.0	0.0	6.5	12.1
34.5	36.0	63.8	45.5	65.5	83.8	117.3
34.5	36.0	63.8	45.5	65.5	77.3	105.8
45.4	46.6	74.1	56.1	77.8	99.3	141.4
10.000	10.000	10.000	10.000	10.000	10.000	11.757
10.0%	12.4%	13.3%	12.0%	13.4%	15.1%	17.0%
6.8%	6.2%	8.5%	5.3%	7.2%	6.6%	7.0%
10.3%	9.9%	16.1%	11.3%	15.8%	12.9%	11.7%
16.2%	16.0%	28.4%	20.6%	27.9%	29.7%	36.8%
58.6%	66.1%	86.7%	77.9%	74.3%	181.8%	242.7%
0.0%	0.0%	0.0%	0.0%	0.0%	90.8%	133.8%
1.6	1.4	1.4	1.3	1.2	1.1	1.4
0.0	0.0	0.0	0.0	0.0	12.9	9.7
3.45	3.60	6.38	4.55	6.55	7.73	9.00
10.00	10.00	10.00	10.00	10.00	10.00	10.00
22.19	22.85	22.04	22.09	24.92	27.15	25.77

## الهيكل القانوني لمجموعة الميرة

شركة الميرة للمواد الاستهلاكية (ش.م.ق) هي الأم للشركات التالية:

### الشركات التابعة خارج قطر

- شركة ALGE للبيع بالتجزئة ذ.م.م
- شركة الميرة عُمان ش.م.ع.م
- شركة الميرة للأسواق ش.م.ع.م

### الشركات التابعة في قطر

- شركة الميرة القابضة ذ.م.م.
- شركة الميرة للأسواق المركزية (ش.ش.و.)
- شركة الميرة للتطوير (ذ.م.م.)
- الشركة القطرية للأسواق (ذ.م.م.)
- مكتبة الميرة (ش.ش.و.)

### الشركاء القطريون

- شركة مخابز الأمراء ذ.م.م
- شركة أرامكس للخدمات اللوجستية (ذ.م.م.)

نسبة الملكية الفعلية للمجموعة في الشركات التابعة والشريكة كما يلي:

### نسبة الملكية الفعلية للمجموعة

2016	2017	العلاقة	بلد التأسيس	اسم الشركة التابعة
100%	100%	تابعة	قطر	شركة الميرة القابضة ذ.م.م.
100%	100%	تابعة	قطر	شركة الميرة للأسواق المركزية (ش.ش.و.)
100%	100%	تابعة	قطر	شركة الميرة للتطوير (ذ.م.م.)
100%	100%	تابعة	قطر	الشركة القطرية للأسواق (ذ.م.م.)
51%	51%	تابعة	سويسرا	شركة ALGE للبيع بالتجزئة ذ.م.م.
70%	70%	تابعة	عمان	شركة الميرة عُمان ش.م.ع.م
70%	70%	تابعة	عمان	شركة الميرة للأسواق ش.م.ع.م
100%	100%	تابعة	قطر	مكتبة الميرة (ش.ش.و.)
51%	51%	شريكة	قطر	شركة مخابز الأمراء ذ.م.م.
51%	51%	شريكة	قطر	شركة أرامكس للخدمات اللوجستية (ذ.م.م.)



هيكل مجموعة الميرة Al Meera Legal Structure

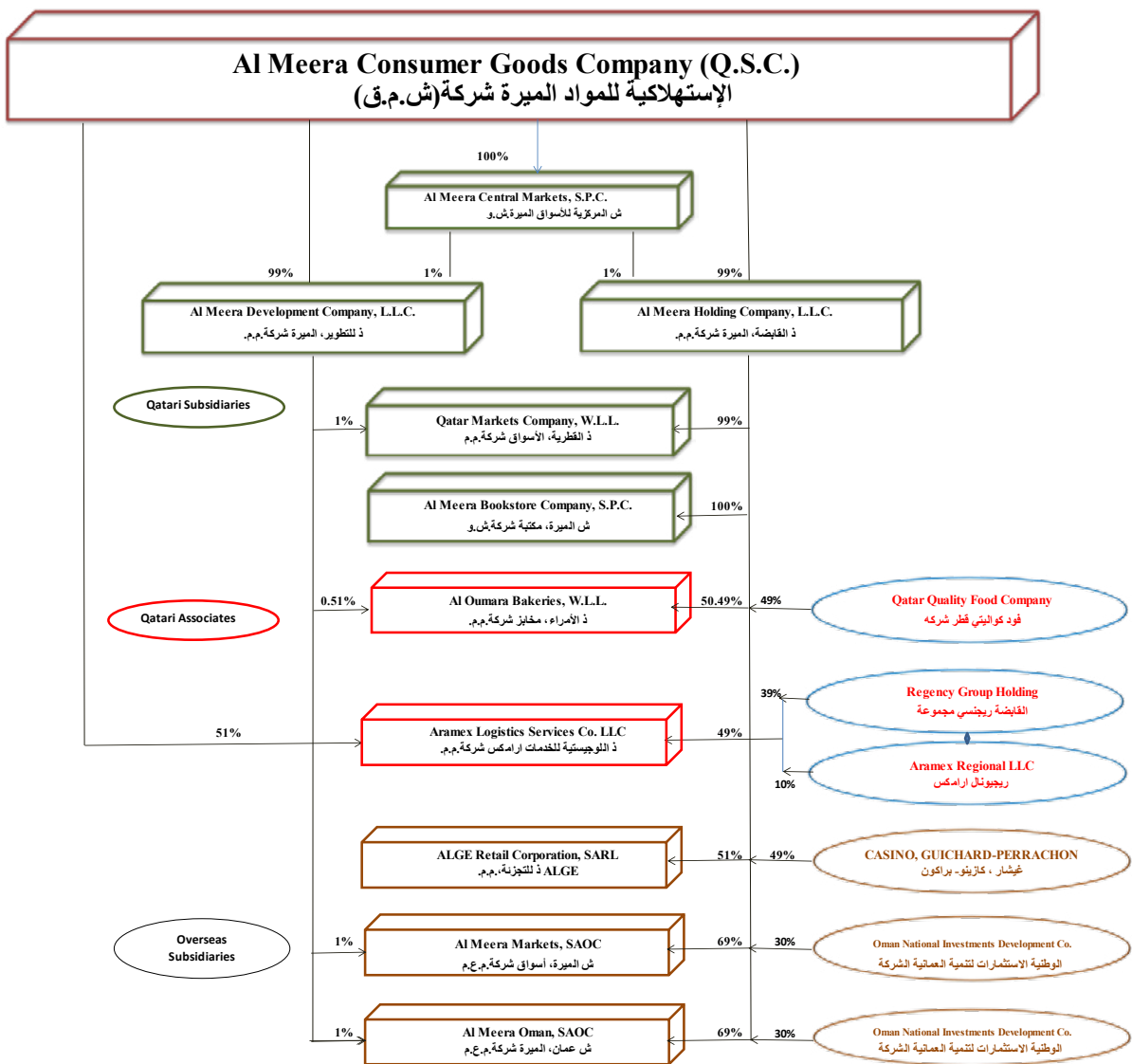



التقرير السنوي لشركة الميرة ٢٠١٧

# تقرير مراقبي الحسابات المسقلين

ندعم مجتمعنا  
فننمو

وفرت شركة الميرة الدعم  
الإستراتيجي لتعزيز مكانة  
إنتاج قطر الوطني جودة  
وتتوعاً.

**تقرير مراقبي الحسابات المستقلين إلى السادة المساهمين الكرام**  
**شركة الميرة للمواد الاستهلاكية ش.م.ق.**  
**تقرير حول أعمال تدقيق البيانات المالية الموحدة**

**الرأي**

لقد دققنا البيانات المالية الموحدة لشركة الميرة للمواد الاستهلاكية ش.م.ق. ("الشركة الأم") وشركاتها التابعة (يشار إليهم جميعاً بـ "المجموعة") والتي تتضمن بيان المركز المالي الموحد كما في ٣١ ديسمبر ٢٠١٧ وبيان الربح أو الخسارة الموحد وبيان الإيرادات الشاملة الأخرى الموحد وبيان التغيرات في حقوق المساهمين الموحد وبيان التدفقات النقدية الموحد للسنة المنتهية في ذلك التاريخ، وإيضاحات حول البيانات المالية الموحدة تتضمن ملخص لأهم السياسات المحاسبية.

في رأينا أن البيانات المالية الموحدة المرفقة تُظهر بعدالة، من كافة النواحي المادية، المركز المالي الموحد للمجموعة كما في ٣١ ديسمبر ٢٠١٧ وأدائها المالي وتدفقاتها النقدية الموحدة للسنة المنتهية في ذلك التاريخ وفقاً للمعايير الدولية للتقارير المالية (IFRSs).

**أساس الرأي**

لقد قمنا بأعمال التدقيق وفقاً للمعايير الدولية للتدقيق (ISAs). ويرد لاحقاً في تقريرنا هذا بيان لمسؤولياتنا بموجب تلك المعايير في فقرة مسؤولية مراقب الحسابات حول أعمال تدقيق البيانات المالية الموحدة. وفقاً لميثاق أخلاقيات المحاسبين المهنيين الصادر عن مجلس المعايير الأخلاقية الدولية (IESBA Code)، فإننا كيان مستقل عن المجموعة، وقد قمنا بتبليغ مسؤولياتنا الأخلاقية الأخرى المتعلقة بقيامنا بتدقيق البيانات المالية الموحدة للمتطلبات المهنية ذات الصلة في دولة قطر، وقد وقينا مسؤولياتنا الأخلاقية الأخرى وفقاً لميثاق أخلاقيات المحاسبين المهنيين. في رأينا أن أدلة التدقيق التي حصلنا عليها كافية وتوفر أساساً ملائماً يمكننا من إبداء رأينا.

**الأمر الهامة حول أعمال التدقيق**

إن الأمور الهامة حول أعمال التدقيق، في تقديرنا المهني، هي تلك الأمور الأكثر أهمية خلال تدقيقنا للبيانات المالية الموحدة للسنة الحالية. وقد تم تناول هذه الأمور خلال إجراء أعمال التدقيق للبيانات المالية الموحدة ككل وفي تكوين رأينا حولها، ولا نقدم رأياً منفصلاً بشأن هذه الأمور. وفيما يلي وصف لكيفية تناول كل أمر من هذه الأمور خلال أعمال التدقيق.

لقد وقينا بالمسؤوليات الموضحة في فقرة مسؤولية مراقب الحسابات عن تدقيق البيانات المالية الموحدة من هذا التقرير فيما يتعلق بهذه الأمور. وبناء عليه، تضمنت أعمال التدقيق التي قمنا بها تنفيذ إجراءات تهدف إلى الاستجابة لتقييمنا لمخاطر الأخطاء المادية في البيانات المالية الموحدة. تقدم نتائج إجراءات التدقيق التي قمنا بها، بما في ذلك الإجراءات المتخذة لمعالجة الأمور الموضحة أدناه، أساساً لرأينا حول تدقيق البيانات المالية الموحدة المرفقة.

تقرير مراقبي الحسابات المستقلين إلى السادة المساهمين الكرام  
 شركة الميرة للمواد الاستهلاكية ش.م.ق. - تنمة

تقرير حول أعمال تدقيق البيانات المالية الموحدة - تنمة

الأمر الهامة حول أعمال التدقيق - تنمة

خطوات التدقيق المتبعة للأمر الهامة حول أعمال التدقيق	الأمر الهامة حول أعمال التدقيق
<p>قمنا بتقييم التوقعات المستقبلية للإدارة فيما يتعلق بالتدفقات النقدية والطريقة التي تم من خلالها تحديد واعتماد هذه التوقعات، بما في ذلك ضمان توافق التوقعات مع الميزانيات الأخيرة المعتمدة، اخذاً في الاعتبار مدى دقة التوقعات السابقة التي قامت بها الإدارة من قبل.</p>	<p>تقييم انخفاض قيمة الشهرة          كما هو موضح في إيضاح رقم ٧ حول البيانات المالية الموحدة، يبلغ رصيد الشهرة في تاريخ التقرير مبلغ ٣٤٤,٠٩٧,٩٩٨ ريال قطري، وهو يمثل نحو ١٦٪ من إجمالي موجودات المجموعة.</p>
<p>حصلنا على الأدلة المؤيدة المتعلقة بالقيمة الدفترية للشهرة والإقصاصات ذات الصلة، مثل التقديرات الهامة بشأن التوقعات حول معدلات نمو التدفقات النقدية، وقمنا بتقييمها عن طريق مقارنتها مع النتائج التاريخية والتوقعات الاقتصادية وأسعار الخصم من خلال تقييم نطاق التوقعات بصورة منفصلة بناءً على بيانات السوق. كذلك، أجرينا تحليل الحساسية على هذه التقديرات للتحقق من عدم وجود أي انخفاض في قيمة الشهرة. وقد قمنا بالاستعانة بالمختصين ضمن فريق عملنا لهذا الغرض.</p>	<p>تستخدم الإدارة طريقة "القيمة عند الاستخدام" في تقييمها للقيمة الدفترية للشهرة وأي انخفاض فيها، إن وجد. تنطوي هذه الطريقة في التقييم على استخدام التقديرات حول النتائج المستقبلية، ولذلك اعتبر فريق التدقيق التقديرات التي قامت بها الإدارة خلال مراجعة انخفاض القيمة، أمراً هاماً تخضع لاستخدام أحكام وتقديرات من قبل الإدارة، خصوصاً فيما يتعلق بالتوقعات بشأن التدفقات النقدية، ومعدلات النمو الإجمالية، ومعدلات التضخم، والقيمة النهائية، وأسعار الخصم المطبقة، وبالتالي تم اعتبار الشهرة أحد أمور التدقيق الهامة.</p>

تقرير مراقبي الحسابات المستقلين إلى السادة المساهمين الكرام  
شركة الميرة للمواد الاستهلاكية ش.م.ق. - تنمة

تقرير حول أعمال تدقيق البيانات المالية الموحدة - تنمة

المعلومات الأخرى الواردة في التقرير السنوي للمجموعة لعام ٢٠١٧

تتكون المعلومات الأخرى من المعلومات الواردة بالتقرير السنوي، لكنها لا تشمل البيانات المالية وتقرير مدققي الحسابات حولها. إن مجلس الإدارة مسؤول عن المعلومات الأخرى. يتوقع أن يتم تزويدنا بالتقرير السنوي للمجموعة لعام ٢٠١٧ بعد تاريخ تقرير مراقب الحسابات هذا. إن رأينا حول البيانات المالية لا يتضمن المعلومات الأخرى، ولا نبدي أي شكل من أشكال التأكيد حولها.

فيما يتعلق بقيامنا بتدقيق البيانات المالية، فإن مسؤوليتنا هي الاطلاع على المعلومات الأخرى عندما يتم تزويدنا بها، وعند القيام بذلك، الأخذ في الاعتبار ما إذا كانت هذه المعلومات لا تتماشى بصورة مادية مع البيانات المالية أو المعلومات التي حصلنا عليها خلال أعمال التدقيق، أو أنها تبدو كأخطاء مادية.

مسؤولية الإدارة ومجلس الإدارة حول البيانات المالية الموحدة

إن إدارة الشركة الأم مسؤولة عن إعداد البيانات المالية الموحدة وعرضها بصورة عادلة وفقاً للمعايير الدولية للتقارير المالية (IFRSs)، وهي كذلك مسؤولة عن إجراءات الرقابة الداخلية التي تراها ضرورية لإعداد بيانات مالية خالية من الأخطاء المادية، سواء الناتجة عن احتيال أو خطأ.

عند إعداد البيانات المالية الموحدة تكون إدارة الشركة الأم مسؤولة عن تقييم قدرة المجموعة على الاستمرار في عملياتها وفقاً لمبدأ الاستمرارية وكذلك تقوم بالإفصاح، عند الحاجة، عن الأمور المتعلقة بمبدأ الاستمرارية واستخدام أساس مبدأ الاستمرارية المحاسبي، إلا إذا كانت الإدارة تنوي تصفية المجموعة أو إنهاء عملياتها، أو أنها ليس لديها بديل واقعي غير ذلك.

يكون مجلس الإدارة مسؤولاً عن الإشراف على عملية إعداد التقارير المالية للمجموعة.

مسؤولية مراقب الحسابات عن تدقيق البيانات المالية الموحدة

تتمثل أهدافنا في الحصول على تأكيد معقول بأن البيانات المالية الموحدة ككل خالية من الأخطاء المادية، سواء الناتجة عن احتيال أو خطأ، وكذلك إصدار تقرير مراقب الحسابات الذي يتضمن رأينا. إن التأكيد المعقول هو تأكيد عالي المستوى، ولكنه لا يعد ضماناً بأن أعمال التدقيق التي تم القيام بها وفقاً للمعايير الدولية للتدقيق (ISAs) سوف تقوم دائماً بتبني الأخطاء المادية عند وقوعها. قد تنشأ الأخطاء من الاحتيال أو الخطأ، وتعتبر الأخطاء مادية، بصورة فردية أو إجمالية، إذا كان من المحتمل أن تؤثر على القرارات الاقتصادية للمستخدمين التي اتخذت بناءً على هذه البيانات المالية الموحدة.

تقرير مراقبي الحسابات المستقلين إلى السادة المساهمين الكرام  
شركة الميرة للمواد الاستهلاكية ش.م.ق. - تنمة

تقرير حول أعمال تدقيق البيانات المالية الموحدة - تنمة

مسؤولية مراقب الحسابات عن تدقيق البيانات المالية الموحدة - تنمة

وكجزء من أعمال التدقيق وفقاً للمعايير الدولية للتدقيق (ISAs)، فإننا نقوم بممارسة تقديرنا المهني ونحافظ على التزامنا المهني خلال جميع مراحل التدقيق. كما قمنا أيضاً بما يلي:

- تحديد وتقييم مخاطر الأخطاء المادية في البيانات المالية الموحدة، سواء الناتجة عن احتيال أو خطأ، وتصميم والقيام بإجراءات التدقيق استجابة لهذه المخاطر وكذلك الحصول على أدلة تدقيق كافية وملائمة توفر أساساً لإبداء رأينا. نعد مخاطر عدم تبيان الأخطاء المادية الناتجة عن الاحتيال أعلى من المخاطر الناتجة عن الخطأ، حيث قد يشمل الاحتيال التواطؤ أو التزوير أو الحذف المتعمد أو العرض الخاطئ أو تجاوز الرقابة الداخلية.
- فهم إجراءات الرقابة الداخلية ذات الصلة بأعمال التدقيق بغرض إعداد إجراءات تدقيق مناسبة، وليس لغرض إبداء رأينا حول فعالية أنظمة الضبط والرقابة الداخلية للمجموعة.
- تقييم مدى ملاءمة السياسات المحاسبية المستخدمة ومعقولية التقديرات المحاسبية والإفصاحات ذات الصلة المعدة من قبل الإدارة.
- إصدار نتيجة حول مدى ملاءمة استخدام الإدارة لمبدأ الاستمرارية المحاسبي، بناءً على أدلة التدقيق التي حصلنا عليها، وكذلك تحديد ما إذا كان هناك أحداث أو ظروف مادية تلقى بالشك على قدرة المجموعة على الاستمرار وفقاً لمبدأ الاستمرارية. في حال اتضح لنا وجود شك مادي، فإن علينا لفت الانتباه في تقرير التدقيق إلى الإفصاحات ذات الصلة في البيانات المالية الموحدة أو تعديل رأينا إذا كانت هذه الإفصاحات غير كافية. كما وتعتمد نتيجة المراجعة على أدلة التدقيق التي تم الحصول عليها حتى تاريخ التقرير، إلا أنه قد تؤدي أحداث أو ظروف بعد ذلك التاريخ إلى عدم استمرار المجموعة وفقاً لمبدأ الاستمرارية.
- تقييم العرض العام وبنية ومحتوى البيانات المالية الموحدة، بما في ذلك الإفصاحات، وتحديد ما إذا كانت البيانات المالية الموحدة تظهر المعاملات والأحداث الهامة بصورة عادلة.
- الحصول على أدلة تدقيق كافية وملائمة بشأن المعلومات المالية لشركات المجموعة أو الأنشطة التجارية للمجموعة لإبداء رأينا حولها في البيانات المالية الموحدة. إننا مسؤولون عن التوجيه والإشراف والقيام بأعمال التدقيق للمجموعة، ونظل نحن فقط المسؤولون عن رأينا حول أعمال التدقيق.

تقرير مراقبي الحسابات المستقلين إلى السادة المساهمين الكرام  
شركة الميرة للمواد الاستهلاكية ش.م.ق. - تنمة

تقرير حول أعمال تدقيق البيانات المالية الموحدة - تنمة  
مسؤولية مراقب الحسابات عن تدقيق البيانات المالية الموحدة - تنمة

قمنا بالتواصل مع مجلس الإدارة فيما يتعلق، إلى جانب أمور أخرى، بنطاق العمل المحدد وتوقيت التدقيق ونتائج أعمال التدقيق الهامة، بما في ذلك أوجه القصور المادية في الرقابة الداخلية والتي قمنا بتحديدنا خلال أعمال التدقيق.

كما نقدم بياناً لمجلس الإدارة يفيد بأننا قد التزمنا بمسؤولياتنا الأخلاقية فيما يتعلق بالاستقلالية، وقمنا بالتواصل معهم حول أية علاقات أو أمور أخرى قد يعتقد أنها تؤثر على استقلاليتنا، وكذلك تقديم الإجراءات الوقائية ذات الصلة عند الضرورة.

ومن الأمور التي تم التواصل حولها مع مجلس الإدارة، قمنا بتحديد الأمور التي تعد أكثر أهمية خلال تدقيق البيانات المالية الموحدة للفترة الحالية وبناءً على ذلك نعتبرها أمور هامة حول أعمال التدقيق. نقوم بإيضاح هذه الأمور في تقرير مدقق الحسابات، إلا في حال وجود قانون أو تعليمات تمنع الإفصاح العلني عن هذه الأمور أو عندما نقرر، في حالات استثنائية للغاية، أنه لا يجب الإفصاح عن أمر في تقريرنا لأنه من المحتمل أن تفوق الآثار السلبية لذلك أهداف المصلحة العامة من الإفصاح.

تقرير حول المتطلبات القانونية والتنظيمية الأخرى

وفي رأينا أن الشركة تحتفظ بسجلات محاسبية منتظمة وقد أجري الجرد وفقاً للأصول المرعية وأن البيانات المالية تتفق مع أحكام قانون الشركات التجارية القطري رقم ١١ لسنة ٢٠١٥ والنظام الأساسي للشركة. لقد حصلنا على جميع المعلومات والإيضاحات التي رأيناها ضرورية لأغراض تدقيقنا، وحسب علمنا واعتقادنا لم تقع خلال السنة مخالفات لأحكام القانون المذكور أعلاه أو النظام الأساسي للشركة على وجه قد يكون له تأثير مادي على المركز المالي للمجموعة أو أدائها المالي.

عن إرنست ويونغ

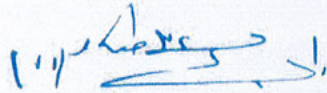

إيهاب مرزوق

سجل مراقبي الحسابات رقم ٣٣٨

الدوحة في ٢٧ فبراير ٢٠١٨









Al Meera  
المسوق  
ORANGE NAVEZ SPAIN  
برتقال إسبانيا  
12.02.18  
11.97  
4.50  
3.30  
OK 5.00  
Barcode  
9 999999 999999

التقرير السنوي لشركة الميرة ٢٠١٧

# البيانات المالية الموحدة

## نتائجنا المالية في ارتفاع مطرد

١٠٪ زيادة في المبيعات، ٦،٨٪  
ارتفاع في مدخول التشغيل،  
٩٪ زيادة الربح الإجمالي.

شركة الميرة للمواد الاستهلاكية ش.م.ق.

بيان الربح أو الخسارة الموحد

للسنة المنتهية في ٣١ ديسمبر ٢٠١٧

٢٠١٦	٢٠١٧	إيضاحات	
ريال قطري	ريال قطري		
٢,٦٠٤,٤٤٥,٠٨٨	٢,٨٦٥,١٦٠,٠١٩		المبيعات
(٢,١٦٢,٢٢٨,٩٢٢)	(٢,٣٨٣,٣٠٠,٠٧٧)		تكلفة المبيعات
<u>٤٤٢,٢٠٦,١٦٥</u>	<u>٤٨١,٨٥٩,٩٤٢</u>		إجمالي الربح
٦٩,٢٥٥,٣٨٥	٦٩,٥٠٩,١٩٢		إيرادات إيجار المتاجر
٢٠,١٢٤,٢٢٣	١٦,٣١٢,٠٠٣	٣	إيرادات أخرى
(٢٧٨,١٦٣,٣٩٢)	(٢١١,٣٦٠,٠٨٤)	٤	مصاريف عمومية وإدارية
(٤٨,١٥٠,٣٠٢)	(٥٧,٦٨٤,٧٣٣)	٨ و ٦	مصاريف استهلاكات وإطفاءات
(١,٤٧٨,٢٣٩)	(١,٥٥١,٧٦٩)	١٠	حصة في خسارة شركة زميلة
(٣,٥٨١,١٨٢)	(٢,٦٣٨,٥٣٨)		تكاليف التمويل
<u>٢٠٠,٢١٢,٦٥٨</u>	<u>١٩٤,٤٤٦,٠١٣</u>		ربح السنة قبل الضريبة
(٢٢٥,٢٧٤)	(١٧١,٥٠٤)	٥	مصروف ضريبة الدخل
<u>١٩٩,٨٧٧,٣٨٤</u>	<u>١٩٤,٢٧٤,٥٠٩</u>		ربح السنة
			العائد إلى:
١٩٩,١٥٥,٦٢٢	١٩٤,٠٤٨,٠٨١		مساهمي الشركة الأم
٧٢١,٧٦٢	٢٢٦,٤٢٨	٢٦	الحصص غير المسيطر عليها
<u>١٩٩,٨٧٧,٣٨٤</u>	<u>١٩٤,٢٧٤,٥٠٩</u>		ربحية السهم
<u>٩,٩٦</u>	<u>٩,٧٠</u>	٢٤	العائد الأساسي والمخفف للسهم العائد إلى مساهمي الشركة الأم

شركة الميرة للمواد الاستهلاكية ش.م.ق.

بيان الإيرادات الشاملة الأخرى الموحد

للسنة المنتهية في ٣١ ديسمبر ٢٠١٧

٢٠١٦	٢٠١٧	إيضاح	
ريال قطري	ريال قطري		
١٩٩,٨٧٧,٣٨٤	١٩٤,٢٧٤,٥٠٩		ربح السنة
			إيرادات شاملة أخرى لا يعاد تصنيفها إلى الربح أو الخسارة في
			الفترة اللاحقة
			استثمارات في أوراق مالية:
١,٦٤٣,٢٦٥	(٣٠,٧٩٤,٩٩٢)	٩	صافي التغير في القيمة العادلة
٢٠١,٥٢٠,٦٤٩	١٦٣,٤٧٩,٥١٧		إجمالي الدخل الشامل للسنة
			العائد إلى:
٢٠٠,٧٩٨,٨٨٧	١٦٣,٢٥٣,٠٨٩		مساهمي الشركة الأم
٧٢١,٧٦٢	٢٢٦,٤٢٨		الحصص غير المسيطر عليها
٢٠١,٥٢٠,٦٤٩	١٦٣,٤٧٩,٥١٧		

شركة الميرة للمواد الاستهلاكية ش.م.ق.

بيان المركز المالي الموحد

كما في ٣١ ديسمبر ٢٠١٧

٢٠١٦	٢٠١٧	إيضاحات	الموجودات
ريال قطري	ريال قطري		الموجودات غير المتداولة
٩٢٠,٦٧٨,٤٢٥	١,١٠٢,٩٨٩,١٥٦	٦	عقارات ومعدات
٣٤٤,٠٩٧,٩٩٨	٣٤٤,٠٩٧,٩٩٨	٧	الثهرة
٧,٢٨٨,٦٥٤	٥,٧٥٤,٣٧٠	٨	موجودات غير ملموسة أخرى
١٥٩,٩٢٦,٨٧١	١٢٩,٧٤٨,٤٨٥	٩	استثمارات في أوراق مالية
٩٨,٤٩٧	٩٨,٤٩٧	١٠	استثمار في شركات زميلة
<u>١,٤٣٢,٠٩٠,٤٤٥</u>	<u>١,٥٨٢,٦٨٨,٥٠٦</u>		إجمالي الموجودات غير المتداولة
			الموجودات المتداولة
١٨٤,٨٦٢,١٠٥	١٩٦,٥١٧,٦٠٣	١١	مخزون
٨٣,٣٤٥,٤٥٩	٦٨,٩٣٦,٧٩٤	١٢	مدينون تجاريون وذمم مدينة أخرى
٨,٤٧٧,٢٤٠	١٠,٥٦٢,٠٨٧	١٩	مبالغ مستحقة من أطراف ذات علاقة
٥٠٠,٥٥٣,٦٧٦	٣٦٠,٦٩٤,٨٤٨	١٣	أرصدة لدى البنوك ونقد
<u>٧٧٧,٢٣٨,٤٨٠</u>	<u>٦٣٦,٧٠١,٣٣٢</u>		إجمالي الموجودات المتداولة
<u>٢,٢٠٩,٣٢٨,٩٢٥</u>	<u>٢,٢١٩,٣٨٩,٨٣٨</u>		إجمالي الموجودات
			حقوق المساهمين والمطلوبات
			حقوق المساهمين
٢٠٠,٠٠٠,٠٠٠	٢٠٠,٠٠٠,٠٠٠	١٤	رأس المال
٩٠١,٢٨٩,٦٠٣	٩٠١,٢٨٩,٦٠٣	١٥	احتياطي قانوني
٢١,٧٥٠,٨٣٥	٢١,٧٥٠,٨٣٥	١٥	احتياطي اختياري
(٧,١٢٠,٧١٧)	(٢٦,٠٩٦,٩٩٦)	١٥	احتياطيات أخرى
<u>٢٨٥,٨٢٩,٢٠٦</u>	<u>٢٨٣,٣٩٣,٤٠٨</u>		أرباح منورة
١,٤٠١,٧٤٨,٩٢٧	١,٣٨٠,٣٣٦,٨٥٠		الحقوق العائدة لمساهمي الشركة الأم
٤٠,٨٩٠,٨٥٦	٤١,١١٧,٢٧٩	٢٦	الحصص غير المسيطر عليها
<u>١,٤٤٢,٦٣٩,٧٧٨</u>	<u>١,٤٢١,٤٥٤,١٢٩</u>		إجمالي حقوق المساهمين

شركة الميرة للمواد الاستهلاكية ش.م.ق.

بيان المركز المالي الموحد - تنمة

كما في ٣١ ديسمبر ٢٠١٧

٢٠١٦	٢٠١٧	إيضاحات
ريال قطري	ريال قطري	
		<b>المطلوبات غير المتداولة</b>
١٢١,٥٤٦,٥٢٩	١٠٨,٩٧٢,٢٢٩	١٦ قروض وتسهيلات
٢٨,٨٤٣,٨٩٧	٣١,٤٨٩,٢١٧	١٧ مكافأة نهاية الخدمة للموظفين
٩,٩٤٤,٢٩٩	٩,٤٢٣,١١١	١٨ أرصدة محتجزة دائنة
٣٦,٣٣٧	٢٠٧,٨٤١	٥ مطلوبات ضريبية مؤجلة
<u>١٦٠,٣٧١,٠٦٢</u>	<u>١٥٠,٠٩٢,٣٩٨</u>	<b>إجمالي المطلوبات غير المتداولة</b>
		<b>المطلوبات المتداولة</b>
٥٩٤,٠٠٧,٩٧٦	٦٣٥,١٥٧,١١٨	١٨ دانتون تجاريون وذمم دائنة أخرى
١٢,٣١٠,١٠٩	١٢,٦٨٦,١٩٣	١٦ قروض وتسهيلات
<u>٦٠٦,٣١٨,٠٨٥</u>	<u>٦٤٧,٨٤٣,٣١١</u>	<b>إجمالي المطلوبات المتداولة</b>
<u>٧٦٦,٦٨٩,١٤٧</u>	<u>٧٩٧,٩٣٥,٧٠٩</u>	<b>إجمالي المطلوبات</b>
<u>٢,٢٠٩,٣٢٨,٩٢٥</u>	<u>٢,٢١٩,٣٨٩,٨٣٨</u>	<b>إجمالي حقوق المساهمين والمطلوبات</b>



د/ سيف سعيد السويدي  
نائب رئيس مجلس الإدارة

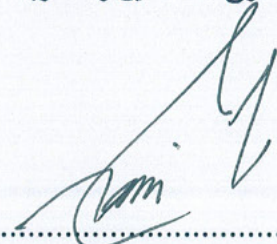

سعادة الشيخ / ثاني بن ثامر بن محمد آل ثاني  
رئيس مجلس الإدارة

## شركة الميرة للمواد الاستهلاكية ش.م.ق.

### بيان التدفقات النقدية الموحد

للسنة المنتهية في ٣١ ديسمبر ٢٠١٧

٢٠١٦	٢٠١٧	إيضاحات
ريال قطري	ريال قطري	
٢٠٠,٢١٢,٦٥٨	١٩٤,٤٤٦,٠١٣	الأنشطة التشغيلية
		الربح قبل الضريبة
		تعديلات للبنود التالية:
٤٨,١٥٠,٣٠٢	٥٧,٦٨٤,٧٣٣	٨ و ٦ الاستهلاك والإطفاء
(٧,٢٥٩,٢٧٠)	(٤,٨٢٢,٣٣٣)	٣ إيرادات فوائد
١٧٨,٠٤٨	(١,٠٣٧,١٤٢)	٢٧ مبلغ (مسترد) مقتطع لمخصص خسارة ائتمانية
٥,٧٤٥,٠٧٣	٧,٧٤٩,٤٦١	١٧ مخصص مكافأة نهاية الخدمة للموظفين
٢,٧٨٧,٣٠٥	١,٠٤١,٠٧٨	١١ مخصص بضاعة قديمة وبطيئة الحركة
١,٤٧٨,٢٣٩	١,٥٥١,٧٦٩	١٠ حصة في خسارة شركة زميلة
-	٨٢,٧٧٩	٦ تحويلات من أعمال رأسمالية قيد التنفيذ إلى مصروفات
١٥,٩١٢	(٢٣٠,٤٦٥)	(ربح) خسارة من استبعاد عقارات ومعدات
(٩,٨٠٠,٣٧٠)	(٧,٥٢٤,٠١٣)	٣ إيرادات توزيعات أرباح
٣,٥٨١,١٨٢	٢,٦٣٨,٥٣٨	تكاليف تمويل
٢٤٥,٠٨٩,٠٧٩	٢٥١,٥٨٠,٤١٨	الأرباح التشغيلية قبل التغيرات في رأس المال العامل
		التغيرات في رأس المال العامل:
(٤,٢٣٠,١٥٠)	(١٢,٦٩٦,٥٧٦)	مخزون
(٣١,٨٧٢,٢٣٩)	١٤,٦٠٥,٣٧٠	مدنوتون تجاريون وذمم مدينة أخرى
(٢,٨١٦,٨٦١)	(٢,٠٨٤,٨٤٧)	مبالغ مستحقة من أطراف ذات علاقة
١٥٦,٩٥٠,٢٤١	٣٢,٧٥١,٧٤٢	دائنون تجاريون وذمم دائنة أخرى
٣٦٣,١٢٠,٠٧٠	٢٨٤,١٥٦,١٠٧	التدفقات النقدية من الأنشطة التشغيلية
(٢,٧٠٠,٨٧٢)	(٥,١٠٤,١٤١)	١٧ مكافآت نهاية الخدمة المدفوعة للموظفين
(٣,٨٢٠,٤٣٤)	(٤,٧٥١,٩٢٥)	المساهمة في صندوق الأنشطة الاجتماعية والرياضية
٣٥٦,٥٩٨,٧٦٤	٢٧٤,٣٠٠,٠٤١	صافي التدفقات النقدية من الأنشطة التشغيلية
		الأنشطة الاستثمارية
(٥٨,٥٠٥,٦٦٢)	(٢٢٨,٩٠٠,٤٩٧)	٩ شراء إستثمارات في أوراق مالية
١١١,١٦١,٩١٨	٢٢٨,٢٨٣,٨٩١	٩ متحصلات من بيع إستثمارات في أوراق مالية
(٢٧٦,٢١٩,٨٥٢)	(٢٣٨,٦٤٥,٠٤٩)	٦ شراء عقارات ومعدات
(٩١,١٤٨)	-	٨ شراء موجودات غير ملموسة
٩٩,٤٧٧	٣٣١,٥٥٥	متحصلات من بيع عقارات ومعدات
(٢٤,٦١٦,٠٠٠)	١٤٧,٠١٦,١٠٠	صافي الحركة في ودائع مستحقة بعد ٩٠ يوم
(١٧,٠٦١,٣٨٢)	(٥,٧١٤,٩٨٧)	صافي الحركة في حسابات بنكية مقيدة
٩,٨٠٠,٣٧٠	٧,٥٢٤,٠١٣	٣ توزيعات أرباح مستلمة
٧,٤١٠,٣٦٢	٥,٠٧٥,٦٩٠	إيرادات فوائد مستلمة
(٢٤٨,٠٢١,٩١٧)	(٨٥,٠٢٩,٣٨٤)	صافي التدفقات النقدية المستخدمة في الأنشطة الاستثمارية



شركة الميرة للمواد الاستهلاكية ش.م.ق.

بيان التدفقات النقدية الموحد - تنمة

للسنة المنتهية في ٣١ ديسمبر ٢٠١٧

٢٠١٦	٢٠١٧	ايضاح
ريال قطري	ريال قطري	
		الأنشطة التمويلية
(١٦٢,٢٥٢,٤١٣)	(١٧٣,٥٨٨,٧٩٨)	توزيعات أرباح مدفوعة
٤٥,٣٢٨,٥٤٩	(١٢,١٩٨,٢١٦)	صافي الحركة في قروض وتسهيلات
(٣,٥٨١,١٨٢)	(٢,٦٣٨,٥٣٨)	تكاليف تمويل مدفوعة
<u>(١٢٠,٥٠٥,٠٤٦)</u>	<u>(١٨٨,٤٢٥,٥٥٢)</u>	صافي النقد المستخدم في الأنشطة التمويلية
(١١,٩٢٨,١٩٩)	٨٤٥,١٠٥	صافي الزيادة في النقد وما في حكمه
<u>٢٨٠,٦٣٠,١١٥</u>	<u>٢٦٨,٧٠١,٩١٦</u>	النقد وما في حكمه في ١ يناير
<u>٢٦٨,٧٠١,٩١٦</u>	<u>٢٦٩,٥٤٧,٠٢١</u>	١٣ النقد وما في حكمه كما في ٣١ ديسمبر

شركة الميرة للمواد الاستهلاكية ش.م.ق.

بيان التغيرات في حقوق المساهمين الموحد  
للسنة المنتهية في ٣١ ديسمبر ٢٠١٧

		الحقوق العائدة لمساهمي الشركة الأم						
	الحقوق غير المسيطر عليها	الإجمالي	أرباح مدورة	إحتياطيات أخرى	الإحتياطي الاختياري	الإحتياطي القانوني	رأس المال	
	ريال قطري	ريال قطري	ريال قطري	ريال قطري	ريال قطري	ريال قطري	ريال قطري	
١,٤٢٥,١٩٤,٠١٣	٤٠,١٦٩,٠٨٩	١,٣٨٥,٠٢٤,٩٢٤	٢٧٣,٩٢٧,٩٣٠	(١١,٩٤٣,٤٤٤)	٢١,٧٥٠,٨٣٥	٩٠١,٢٨٩,٦٠٣	٢٠٠,٠٠٠,٠٠٠	
٦٧٧,٠٤١	-	٦٧٧,٠٤١	-	٦٧٧,٠٤١	-	-	-	
١,٤٢٥,٨٧١,٠٥٤	٤٠,١٦٩,٠٨٩	١,٣٨٥,٧٠١,٩٦٥	٢٧٣,٩٢٧,٩٣٠	(١١,٢٦٦,٤٠٣)	٢١,٧٥٠,٨٣٥	٩٠١,٢٨٩,٦٠٣	٢٠٠,٠٠٠,٠٠٠	
١٩٩,٨٧٧,٣٨٤	٧٢١,٧٦٢	١٩٩,١٥٥,٦٢٢	١٩٩,١٥٥,٦٢٢	-	-	-	-	
-	-	-	(٢,٥٠٢,٤٢١)	٢,٥٠٢,٤٢١	-	-	-	
١,٦٤٣,٢٦٥	-	١,٦٤٣,٢٦٥	-	١,٦٤٣,٢٦٥	-	-	-	
٢٠١,٥٢٠,٦٤٩	٧٢١,٧٦٢	٢٠٠,٧٩٨,٨٨٧	١٩٦,٦٥٣,٢٠١	٤,١٤٥,٦٨٦	-	-	-	
(٤,٧٥١,٩٢٥)	-	(٤,٧٥١,٩٢٥)	(٤,٧٥١,٩٢٥)	-	-	-	-	
(١٨٠,٠٠٠,٠٠٠)	-	(١٨٠,٠٠٠,٠٠٠)	(١٨٠,٠٠٠,٠٠٠)	-	-	-	-	
١,٤٤٢,٣٩,٧٧٨	٤٠,٨٩٠,٨٥١	١,٤٠١,٧٤٨,٩٢٧	٢٨٥,٨٢٩,٢٠٦	(٧,١٢٠,٧١٧)	٢١,٧٥٠,٨٣٥	٩٠١,٢٨٩,٦٠٣	٢٠٠,٠٠٠,٠٠٠	

الرصيد كما في ٣١ ديسمبر ٢٠١٦

ربح السنة  
إعادة تصنيف خسائر من بيع استثمارات  
في أوراق مالية  
صافي التغير في القيمة العادلة (إيضاح ٩)

إجمالي الدخل الشامل للسنة

مخصص المساهمة في صندوق الأنشطة  
الاجتماعية والرياضية (إيضاح ٢٣)  
توزيعات أرباح مدفوعة (إيضاح ٢٢)

تعديل إجمالي حقوق المساهمين في ١ يناير ٢٠١٦

الرصيد كما في ١ يناير ٢٠١٦  
التعديل بعد تطبيق المعيار الدولي للتقارير المالية ٩

تشكل الإيضاحات المرفقة من ١ إلى ٣٠ جزءاً من هذه البيانات المالية الموحدة.

شركة الميرة للمواد الاستهلاكية ش.م.ق.

بيان التغيرات في حقوق المساهمين الموحد - تنمة  
للسنة المنتهية في ٣١ ديسمبر ٢٠١٧

الحقوق المسيطرة عليها	الحقوق المائدة لمساهمي الشركة الأم						ريال قطري	
	الحقوق غير المسيطرة عليها	ريال قطري	الإجمالي	أرباح مدفورة	إحتياطيات أخرى	الإحتياطي الاختياري		الإحتياطي القانوني
الإجمالي	٢٢٦,٤٢٨	١٩٤,٠٤٨,٠٨١	١٩٤,٠٤٨,٠٨١	١١,٨١٨,٧١٣	١١,٨١٨,٧١٣	-	-	ريال قطري
	-	-	-	(١٨٠,٠٠٠,٠٠٠)	(١٨٠,٠٠٠,٠٠٠)	-	-	ريال قطري
	(٣٠,٧٩٤,٩٩٢)	(٣٠,٧٩٤,٩٩٢)	(٣٠,٧٩٤,٩٩٢)	-	(٣٠,٧٩٤,٩٩٢)	-	-	ريال قطري
١٦٣,٤٧٩,٥١٧	٢٢٦,٤٢٨	١٦٣,٧٥٣,٠٨٩	١٨٢,٢٢٩,٣٦٨	(١٨,٩٧٦,٢٧٩)	(١٨,٩٧٦,٢٧٩)	-	-	ريال قطري
(٤,٦٦٥,١٦٦)	-	(٤,٦٦٥,١٦٦)	(٤,٦٦٥,١٦٦)	-	-	-	-	ريال قطري
(١٨٠,٠٠٠,٠٠٠)	-	(١٨٠,٠٠٠,٠٠٠)	(١٨٠,٠٠٠,٠٠٠)	-	-	-	-	ريال قطري
١,٤٢١,٤٥٤,١٢٩	٤٦,١١٧,٢٧٩	١,٣٨٠,٣٣٦,٨٥٠	٢٨٣,٣٩٣,٤٠٨	(٢٦,٠٩٦,٤٩٦)	٢١,٧٥٠,٨٣٥	٩٠١,٢٨٩,٦٠٣	٢٠٠,٠٠٠,٠٠٠	ريال قطري

ربح السنة  
إعادة تصنيف خسائر من بيع استثمارات  
في أوراق مالية  
صافي التغير في القيمة العادلة (إيضاح ٩)

إجمالي الدخل الشامل للسنة

مخصص لمساهمة في صنوق الأنشطة  
الاجتماعية والرياضية (إيضاح ٢٣)  
توزيعات أرباح مدفوعة (إيضاح ٢٢)

الرصيد كما في ٣١ ديسمبر ٢٠١٧

تشكل الإيصاحات المرفقة من ١ إلى ٣٠ جزءاً من هذه البيانات المالية الموحدة.

## شركة الميرة للمواد الاستهلاكية ش.م.ق.

إيضاحات حول البيانات المالية الموحدة

في ٣١ ديسمبر ٢٠١٧

### ١ معلومات حول تأسيس الشركة والأنشطة الأساسية

في ١٣ يوليو ٢٠٠٤ تم إصدار القانون رقم (٢٤) لسنة ٢٠٠٤ والذي نص على تحويل الجمعيات التعاونية الاستهلاكية إلى شركة مساهمة قطرية برأس مال قدره ١٠٠,٠٠٠,٠٠٠ ريال قطري، وبناءً عليه تم إنشاء شركة الميرة للمواد الاستهلاكية ش.م.ق. ("الشركة") التي تخضع لقانون الشركات التجارية القطري رقم (١١) لسنة ٢٠١٥. تم تسجيل الشركة تحت السجل التجاري رقم ٢٩٩٦٩ بتاريخ ٢ مارس ٢٠٠٥. إن عنوان الشركة المسجل هو ص ب ٣٣٧١ الدوحة - دولة قطر.

تشتمل الأنشطة الرئيسية للشركة وشركاتها التابعة (يشار إليهم جميعاً بـ "المجموعة") على تجارة الجملة والتجزئة في مختلف أنواع السلع الاستهلاكية، وتملك وإدارة متاجر المواد الاستهلاكية، والتجارة في المواد الغذائية والسلع الاستهلاكية.

إن أسهم الشركة مدرجة في بورصة قطر، وتملك شركة قطر القابضة ذ.م.م. منها حصة قدرها ٢٦٪.

تمت الموافقة على إصدار البيانات المالية الموحدة للمجموعة من قبل مجلس الإدارة بتاريخ ٢٧ فبراير ٢٠١٨.

### ٢ أسس الإعداد وملخص السياسات المحاسبية الهامة

#### ٢/١ أسس الإعداد

تم إعداد البيانات المالية الموحدة وفقاً لمبدأ التكلفة التاريخية، باستثناء الاستثمارات في الأوراق المالية حيث يتم قياسها بالقيمة العادلة.

تم إعداد البيانات المالية الموحدة بالريال القطري، وهو العملة الوظيفية وعملة العرض للمجموعة.

أعدت البيانات المالية الموحدة وفقاً للمعايير الدولية للتقارير المالية المصدرة من قبل مجلس معايير المحاسبة الدولية ومتطلبات قانون الشركات التجارية القطري رقم ١١ لسنة ٢٠١٥.

إن إعداد بيانات مالية وفقاً للمعايير الدولية للتقارير المالية يتطلب استخدام بعض التقديرات المحاسبية الهامة، ويتطلب كذلك أن تمارس الإدارة تقديرها في عملية تطبيق السياسات المحاسبية للمجموعة. المجالات التي تتطلب درجة أعلى من التقدير أو التعقيد أو المجالات التي تكون فيها الافتراضات أو التقديرات مهمة للبيانات المالية الموحدة تم الإفصاح عنها في الإيضاح رقم ٢٩.

## ٢ أسس الإعداد وملخص السياسات المحاسبية الهامة - تمة

### ٢/٢ أسس التوحيد

تتحقق السيطرة عندما تكون للمجموعة عائدات متغيرة أو لها حقوق فيها من علاقتها مع المؤسسة المستثمر فيها ولديها القدرة للتأثير على تلك العائدات خلال سلطتها على المؤسسة المستثمر فيها. وبصفة خاصة تسيطر المجموعة على مؤسسة مستثمر فيها إذا وفقط إذا كان لدى المجموعة:

- سيطرة على المؤسسة المستثمر فيها (حقوق مالية تعطيها القدرة حالياً لتوجيه أنشطة المؤسسة المستثمر فيها)
  - لها عائدات متغيرة أو حقوق في عائدات متغيرة من علاقتها مع المؤسسة المستثمر فيها
  - المقدرة لإستخدام سلطتها على المؤسسة المستثمر فيها للتأثير على عائداتها
- عندما يكون للمجموعة حقوق أقل من أغلبية حقوق التصويت الخاصة بالمؤسسة المستثمر فيها أو حقوق مماثلة، تدرس المجموعة جميع الحقائق والظروف ذات الصلة لتقدير ما إذا كانت لها سلطة على المؤسسة المستثمر فيها، وتشمل:
- الترتيبات التعاقدية مع الشركاء الآخرين ممن لهم حقوق تصويت في المؤسسة المستثمر فيها
  - حقوق ناشئة من ترتيبات تعاقدية أخرى
  - حقوق التصويت بالمجموعة وحقوق تصويت محتملة

تقوم المجموعة بإعادة تقييم ما إذا كانت تسيطر على المؤسسة المستثمر فيها أم لا إذا كانت الحقائق والظروف تدل على وجود تغيرات في عنصر واحد أو أكثر من عناصر السيطرة الثلاثة. يبدأ توحيد بيانات شركة تابعة عندما تحصل المجموعة على سيطرة على الشركة التابعة وتنتهي عندما تفقد المجموعة السيطرة على الشركة التابعة. تدرج موجودات ومطلوبات وإيرادات ومصاريف الشركة التابعة المكتسبة أو المستبعدة خلال السنة في بيان الربح أو الخسارة الموحد وبيان الإيرادات الشاملة الأخرى الموحد من التاريخ الذي تحصل فيه المجموعة على السيطرة حتى التاريخ الذي تفقد فيه المجموعة السيطرة على المؤسسة التابعة.

تتسب الأرباح أو الخسائر وكل بند من الإيرادات الشاملة الأخرى إلى حاملي أسهم الشركة الأم للمجموعة وإلى الحصص غير المسيطرة، حتى لو نتج عن هذا عجز في رصيد الحصص غير المسيطرة. تعد هذه البيانات المالية الموحدة بإستخدام سياسات محاسبية موحدة للمعاملات والأحداث الأخرى المتشابهة في الحالات المماثلة. عند الضرورة يتم إدخال تعديلات في البيانات المالية للشركات التابعة لتتطابق سياساتها المحاسبية مع تلك المستخدمة من قبل المجموعة. جميع الموجودات والمطلوبات وحقوق الملكية والإيرادات والمصاريف بين شركات المجموعة والتدفقات النقدية المتعلقة بالمعاملات بين أعضاء المجموعة يتم استبعادها بالكامل عند التوحيد.

## شركة الميرة للمواد الاستهلاكية ش.م.ق.

إيضاحات حول البيانات المالية الموحدة

في ٣١ ديسمبر ٢٠١٧

### ٢ أسس الإعداد وملخص السياسات المحاسبية الهامة - تنمة

#### ٢/٢ أسس التوحيد - تنمة

إن أي تغيير في حصة ملكية شركة تابعة، بدون فقدان السيطرة، يتم إحتسابه كمعاملة ملكية. وإذا فقدت المجموعة السيطرة على شركة تابعة سوف تقوم المجموعة بالتالي:

- إلغاء تحقيق موجودات (وتشمل الشهرة) ومطلوبات الشركة التابعة.
- إلغاء تحقيق القيمة الدفترية لأي من الحصص غير المسيطرة.
- إلغاء تحقيق الفروقات المتراكمة من تحويل العملات الأجنبية، المدرجة في حقوق المساهمين.
- تحقيق القيمة العادلة للمبالغ المستتمة.
- تحقيق القيمة العادلة لأي استثمار يحتفظ به.
- تحقيق أي فائض أو عجز في الربح أو الخسارة.
- إعادة تبويب البنود الخاصة بالشركة الأم المدرجة سابقاً في إيرادات شاملة أخرى إلى الربح أو الخسارة أو الأرباح المدورة، أيهما أنسب، وفقاً لما هو مطلوب في حال إستبعاد المجموعة للموجودات والمطلوبات ذات الصلة.

عندما تشكل الشهرة جزء من وحدة إيرادات نقدية ويتم إستبعاد جزء من العملية داخل تلك الوحدة، تدرج الشهرة المتعلقة بالعملية المستتمة في القيمة الدفترية للعملية وذلك عند تحديد الربح أو الخسارة من إستبعاد العملية. يتم قياس الشهرة المستتمة في هذه الحالة على أساس القيم النسبية للعملية المستتمة والجزء المحتفظ به من وحدة الإيراد النقدي.

الحصص غير المسيطرة من صافي موجودات الشركات التابعة الموحدة يتم اظهارها في بند منفصل عن حقوق الملكية الموحد. إن الحصة غير المسيطرة تتكون من تلك الحصة في تاريخ بدء دمج الاعمال ونصيب الأقلية من التغيير في حقوق الملكية الموحد منذ تاريخ الدمج. إن الخسائر المتعلقة بالحصص غير المسيطرة هي مطلوبات ملزمة ولديها القدرة على ضخ استثمار اضافي لتغطية الخسائر.

إن الشركات التابعة والشركات الزميلة للمجموعة الواردة في البيانات المالية الموحدة لشركة الميرة للمواد الاستهلاكية ش.م.ق. كما يلي:

اسم الشركة	بلد التأسيس	العلاقة	نسبة الملكية	٢٠١٦	٢٠١٧
شركة الميرة القابضة ذ.م.م	قطر	شركة تابعة	%١٠٠	%١٠٠	%١٠٠
شركة الميرة للأسواق المركزية ش.ش.و.	قطر	شركة تابعة	%١٠٠	%١٠٠	%١٠٠
شركة الميرة للتطوير ذ.م.م	قطر	شركة تابعة	%١٠٠	%١٠٠	%١٠٠
الشركة القطرية للأسواق ذ.م.م	قطر	شركة تابعة	%١٠٠	%١٠٠	%١٠٠
شركة ألجي للبيع بالتجزئة إس إيه آر إل	سويسرا	شركة تابعة	%٥١	%٥١	%٥١
الميرة عُمان ش.م.ع.م	عُمان	شركة تابعة	%٧٠	%٧٠	%٧٠
شركة الميرة للأسواق ش.م.ع.م	عُمان	شركة تابعة	%٧٠	%٧٠	%٧٠
مكتبة الميرة ش.ش.و.	قطر	شركة تابعة	%١٠٠	%١٠٠	%١٠٠
شركة مخابز الأمراء ذ.م.م	قطر	شركة زميلة	%٥١	%٥١	%٥١
أرامكس للخدمات اللوجستية ذ.م.م	قطر	شركة زميلة	%٥١	%٥١	%٥١

## شركة الميرة للمواد الاستهلاكية ش.م.ق.

إيضاحات حول البيانات المالية الموحدة

في ٣١ ديسمبر ٢٠١٧

### ٢ أسس الاعداد وملخص السياسات المحاسبية الهامة - تنمة

#### ٢/٢ أسس التوحيد - تنمة

شركة الميرة القابضة ذ.م.م ("الميرة القابضة") هي شركة ذات مسؤولية محدودة تأسست في دولة قطر. إن الشركة هي شركة قابضة لاستثمارات المجموعة وإدارة الشركات التابعة لها وتملك براءات الاختراع والعلامات التجارية والعقارات الضرورية للقيام بأنشطتها.

شركة الميرة للأسواق المركزية ش.ش.و ("الميرة للأسواق المركزية") هو شركة شخص واحد تأسست في دولة قطر. يتمثل نشاط الشركة في إنشاء وإدارة المشاريع التجارية والاستثمار فيها وتملك الأسهم والعقارات المنقولة وغير المنقولة اللازمة للقيام بأنشطتها.

شركة الميرة للتطوير ذ.م.م ("الميرة للتطوير") هي شركة ذات مسؤولية محدودة تأسست في دولة قطر. يتمثل نشاط الشركة في إنشاء وإدارة المشاريع التجارية والاستثمار فيها وتملك براءات الاختراع والأعمال التجارية والعقارات اللازمة للقيام بأنشطتها.

الشركة القطرية للأسواق ذ.م.م ("الأسواق القطرية") هي شركة ذات مسؤولية محدودة تأسست في دولة قطر. يتمثل نشاط الشركة في بيع المواد الغذائية والأدوات المنزلية والملابس الجاهزة.

شركة مخابر الأمراء ذ.م.م ("مخابر الأمراء") هي شركة ذات مسؤولية محدودة تأسست في دولة قطر. يتمثل نشاط الشركة في تصنيع وبيع المخبوزات.

شركة ألجي للبيع بالتجزئة إس آيه آر إل ("ألجي للبيع بالتجزئة") هي شركة ذات مسؤولية محدودة تأسست في سويسرا. يتمثل نشاط الشركة في تطوير تجارة التجزئة في تونس وليبيا ومصر والأردن. كما في تاريخ التقرير، لم تبدأ الشركة أعمالها التجارية.

الميرة عمان ش.م.ع.م ("الميرة عمان") هي شركة ذات مسؤولية محدودة تأسست في سلطنة عمان. يتمثل نشاط الشركة في إنشاء وإدارة مراكز التسوق والمرافق ذات الصلة. كما في تاريخ التقرير، لم تبدأ الشركة أعمالها التجارية.

شركة الميرة للأسواق ش.م.ع.م ("أسواق الميرة") هي شركة ذات مسؤولية محدودة تأسست في سلطنة عمان. يتمثل نشاط الشركة في إنشاء وتشغيل مراكز التسوق والمتاجر والأسواق الكبرى.

مكتبة الميرة ش.ش.و ("مكتبة الميرة") هي شركة شخص واحد تأسست في دولة قطر. يتمثل نشاط الشركة في بيع القرطاسيات ومستلزمات الكمبيوتر والكتب والألعاب.

أرامكس للخدمات اللوجستية ذ.م.م هي شركة ذات مسؤولية محدودة تأسست في دولة قطر. يتمثل نشاط الشركة في تقديم خدمات التخزين والتوصيل بالشاحنات. كما في تاريخ التقرير لم تبدأ الشركة أعمالها التجارية.

## شركة الميرة للمواد الاستهلاكية ش.م.ق.

إيضاحات حول البيانات المالية الموحدة

في ٣١ ديسمبر ٢٠١٧

### ٢ أسس الأعداد وملخص السياسات المحاسبية الهامة - تامة

#### ٣/٢ المعايير والتفسيرات الجديدة والمعدلة المطبقة من قبل المجموعة

إن السياسات المحاسبية المتبعة في إعداد البيانات المالية الموحدة مطابقة لتلك المستخدمة في إعداد البيانات المالية للمجموعة للسنة المنتهية في ٣١ ديسمبر ٢٠١٦، باستثناء ما يلي:

#### المعيار

تعديلات معيار المحاسبة الدولي ٧ بيان التدفقات النقدية: مبادرة الإفصاح

تعديلات معيار المحاسبة الدولي ١٢ ضريبة الدخل: تحقيق موجودات الضريبة المؤجلة من الخسائر غير المحققة  
دورة التحسينات السنوية ٢٠١٤ - ٢٠١٦

تعديلات المعيار الدولي للتقارير المالية ١٢ الإفصاح عن الحصص في مؤسسات أخرى: إيضاح متطلبات نطاق الإفصاح في المعيار الدولي للتقارير المالية ١٢

لم يكن للتعديلات أعلاه أي تأثير على أداء المجموعة ومركزها المالي للسنة الحالية.

#### ٤/٢ المعايير المصدرة ولم يسر مفعولها بعد

إن المعايير والتفسيرات التي أصدرت ولم تصبح سارية المفعول حتى تاريخ إصدار البيانات المالية للمجموعة المذكورة أدناه. تعترم المجموعة تطبيق هذه المعايير، إذا كانت ضرورية، عندما تصبح سارية المفعول.

#### تاريخ السريان

#### المعيار

١ يناير ٢٠١٨	المعيار الدولي للتقارير المالية ٢: تصنيف وقياس معاملات الدفع على أساس الأسهم - تعديلات المعيار الدولي للتقارير المالية ٢
١ يناير ٢٠١٨	تطبيق المعيار الدولي للتقارير المالية ٩ الأدوات المالية مع المعيار الدولي للتقارير المالية ٤ عقود التأمين - تعديلات المعيار الدولي للتقارير المالية ٤
١ يناير ٢٠١٨	المعيار الدولي للتقارير المالية ١٥: الإيرادات من العقود مع العملاء
١ يناير ٢٠١٩	المعيار الدولي للتقارير المالية ١٦: الإيجارات
١ يناير ٢٠٢١	المعيار الدولي للتقارير المالية ١٧: عقود التأمين
١ يناير ٢٠١٨	تحويلات الاستثمارات العقارية - تعديلات معيار المحاسبة الدولي ٤٠
١ يناير ٢٠١٨	تفسير اللجنة الدولية لتفسيرات الإبلاغ المالي رقم ٢٢: المعاملات بالعملة الأجنبية والدفعات المقدمة
١ يناير ٢٠١٩	تفسير اللجنة الدولية لتفسيرات الإبلاغ المالي رقم ٢٣: عدم اليقين حول معالجة ضريبة الدخل
١ يناير ٢٠١٨	دورة التحسينات السنوية ٢٠١٤-٢٠١٦ (تم الإصدار في ديسمبر ٢٠١٦)
إرجاء التطبيق لأجل غير مسمى	تعديلات المعيار الدولي للتقارير المالية ١٠ ومعيار المحاسبة الدولي ٢٨: بيع أو مشاركة موجودات بين مستثمر وشركته الزميلة أو مشروعته المشترك



٢ أسس الأعداد وملخص السياسات المحاسبية الهامة - تمة

٤/٢ المعايير المصدرة ولم يسر مفعولها بعد - تمة

المعيار الدولي للتقارير المالية رقم ١٥ الإيرادات من العقود مع العملاء تم إصدار المعيار الدولي للتقارير المالية ١٥ في مايو ٢٠١٤. ويضع المعيار نموذجاً موحداً شاملاً للمؤسسات لحساب الإيرادات الناشئة من العقود مع العملاء. يحل المعيار الدولي للتقارير المالية ١٥ محل التوجيهات الحالية لتحقيق الإيرادات، بما في ذلك معيار المحاسبة الدولي ١٨ "الإيرادات" ومعيار المحاسبة الدولي ١١ "عقود الإنشاء" والتفسيرات ذات الصلة عندما تصبح سارية المفعول. ويقوم المعيار الدولي للتقارير المالية ١٥ على مبدأ أساسي وهو أنه يجب على المؤسسة تحقيق الإيرادات التي تمثل نقل البضاعة أو تقديم الخدمة للعملاء بمبلغ يعكس المقابل الذي تتوقع المؤسسة الحصول عليه في مقابل تلك البضاعة أو الخدمة. وعلى وجه التفصيل يقدم المعيار طريقة من خمس خطوات لتحقيق الإيرادات، كالتالي:

الخطوة ١: تحديد العقد (العقود) مع العميل.

الخطوة ٢: تحديد التزامات الأداء المنصوص عليها في العقد.

الخطوة ٣: تحديد سعر المعاملة.

الخطوة ٤: تخصيص سعر الصفقة إلى التزامات الأداء في العقد.

الخطوة ٥: تحقيق الإيرادات عندما تقوم المؤسسة بسداد التزام الأداء.

بموجب المعيار الدولي للتقارير المالية ١٥، تقوم المؤسسة بتحقيق الإيرادات عندما يتم سداد التزام الأداء، أي عندما يتم تحويل "السيطرة" على السلع أو الخدمات المتعلقة بالتزام الأداء المحدد إلى العميل. تمت إضافة إرشادات أكثر تفصيلاً في المعيار الدولي للتقارير المالية ١٥ للتعامل مع بعض السيناريوهات المحددة. بالإضافة إلى ذلك، يتطلب المعيار الدولي للتقارير المالية ١٥ إفصاحات واسعة النطاق.

ولاحقاً تم إصدار التعديلات على المعيار الدولي للتقارير المالية ١٥ "الإيرادات من العقود مع العملاء" لإيضاح ثلاثة جوانب من المعيار (تحديد التزامات الأداء، ومبالغ الطرف الأصيل مقابل الطرف الوكيل، والترخيص) وتوفير إعفاء انتقالي للعقود المعدلة والعقود المكتملة.

## ٢ أسس الاعداد وملخص السياسات المحاسبية الهامة - تتمة

### ٤/٢ المعايير المصدرة ولم يسر مفعولها بعد - تتمة

#### الانتقال إلى تطبيق المعيار الدولي للتقارير المالية ١٥

سوف تستخدم المجموعة خيار التطبيق المبدئي المبسط؛ بمعنى أن العقود غير المكتملة بحلول ١ يناير ٢٠١٨ سوف تحتسب كما لو كانت قد تم تحقيقها وفقاً للمعيار الدولي للتقارير المالية ١٥ من البداية.

سيتم تحقيق التأثير التراكمي الناجم عن الانتقال كتعديل للرصيد الافتتاحي لحقوق الملكية في سنة التطبيق المبدئي.

لن يتم تعديل أرقام المقارنة للسنوات السابقة، وبدلاً من ذلك سوف تقدم المجموعة تفسيراً لأسباب التغيرات في بنود بيان المركز المالي وبيان الربح أو الخسارة للفترة الحالية نتيجة لتطبيق المعيار الدولي للتقارير المالية ١٥ لأول مرة.

تعترم المجموعة استخدام الوسائل العملية التالية عند الانتقال للمعيار، حيث ترى المجموعة أن تكلفة تقديم المعلومات تفوق كثيراً المنافع متوقعة:

- العقود المكتملة التي بدأت وانتهت خلال نفس الفترة السنوية المشمولة بالتقرير لن يتم تعديلها.
- العقود المكتملة ذات المبالغ المتغيرة سيتم فيها استخدام سعر المعاملة في تاريخ اكتمال العقد بدلاً من تقدير المبالغ المتغيرة في فترات المقارنة.

#### التأثير المالي

استناداً على أحدث تقديرات للإدارة في تاريخ إعداد التقرير، فيما يلي التأثير المتوقع لتطبيق المعيار الدولي للتقارير المالية ١٥ على البيانات المالية الموحدة.

٢ أسس الاعداد وملخص السياسات المحاسبية الهامة - تمة

٤/٢ المعايير المصدرة ولم يسر مفعولها بعد - تمة

بناء على نموذج العمل المطبق، سوف تؤثر المخصصات الجديدة على الأمور التالية على وجه التحديد، بما في ذلك التأثير المالي:

• يتم تحقيق الإيرادات للمنتجات المحولة بالمبلغ الذي تتوقع المؤسسة أن يكون مستحقاً (لا يتم تحقيق الإيرادات للمنتجات المتوقع إعادتها). يتم تسجيل التزام الاسترداد وكذلك الأصل (وتعديل مقابل لتكلفة المبيعات) لحقها في استرداد المنتجات من العملاء عند تسوية التزام الاسترداد. تعتقد المجموعة أن الإيرادات كانت ستخفض بمبلغ ٣٨٧,٦٩٣ ريال قطري وأن التزام الاسترداد سيزيد بمبلغ ٣٨٧,٦٩٣ ريال قطري في نهاية السنة في حال تم تطبيق المعيار الدولي للتقارير المالية ١٥ خلال السنة.

• المتطلبات المالية الناتجة عن برنامج ولاء العملاء الخارجيين يجب احتسابها كتسوية لسعر المعاملة. تعتقد المجموعة أن الإيرادات والمصروفات العمومية والإدارية كانت ستخفض بمبلغ ٤,١١٣,١٠٣ ريال قطري في حال ما إذا تم تطبيق المعيار الدولي للتقارير المالية ١٥ خلال السنة.

عند تطبيق المعيار الدولي للتقارير المالية ١٥ فإنه يجوز تطبيقه بأثر رجعي كامل، وعندئذ يجب تعديل فترات المقارنة المعروضة في البيانات المالية الموحدة؛ أو بأثر رجعي تراكمي في حال تطبيق المعيار كتعديل على حقوق الملكية في تاريخ التطبيق، وعندئذ يجب الإفصاح عن تأثير المعيار الدولي للتقارير المالية ١٥ على كل بند من بنود البيانات المالية الموحدة في الفترة المشمولة بالتقرير. تنوي المجموعة حالياً عرض التأثير التراكمي للمعيار الدولي للتقارير المالية ١٥ في حقوق الملكية في تاريخ التطبيق.

لا تتوقع المجموعة أي تأثير مادي محتمل من تطبيق المعايير والتعديلات والتفسيرات الأخرى السارية المفعول اعتباراً من ١ يناير ٢٠١٨.

## ٢ أسس الأعداد وملخص السياسات المحاسبية الهامة - تمة

### ٥/٢ السياسات المحاسبية الهامة

#### تحقيق الإيرادات

تتضمن الإيرادات القيمة العادلة للمقابل المستلم أو المستحق إستلامه مقابل بيع السلع أو تقديم الخدمات خلال دورة الأعمال العادية للمجموعة. تدرج الإيرادات بعد خصم المرتجعات و الخصومات والخصومات. تعترف المجموعة بالإيرادات عندما يمكن قياس مبلغ الإيرادات بصورة موثوقة وعندما يكون مرجحاً أن تتدفق منافع اقتصادية مستقبلية إلى المؤسسة وعند استيفاء المعايير المحددة لكل من أنشطة المجموعة المذكورة أدناه:

#### بيع السلع - تجارة التجزئة

تدير المجموعة سلسلة من منافذ البيع بالتجزئة. يتم الاعتراف بمبيعات السلع عند قيام المجموعة ببيع المنتج للعميل. تتم مبيعات التجزئة عادةً إما نقداً أو من خلال بطاقات الائتمان.

#### إيرادات تأجير المحال التجارية

يتم الاعتراف بالإيرادات الإيجار في بيان الربح أو الخسارة على أساس القسط الثابت على مدى فترة عقد الإيجار.

#### إيرادات توزيعات الأرباح وإيرادات الفوائد

تدرج إيرادات توزيعات الأرباح عندما يثبت الحق للمجموعة في إستلام مدفوعات الأرباح. تحقق إيرادات الفوائد على أساس الاستحقاق فيما يتعلق بالمبلغ الأساسي القائم وباستخدام طريقة سعر الفائدة الفعلي المطبق، ويستخدم نفس السعر بالضبط لخصم التدفقات النقدية المستلمة على مدى العمر المتوقع للموجودات المالية للوصول إلى صافي القيمة الدفترية للموجودات المالية عند التحقيق المبدئي.

#### العقارات والمعدات

تدرج العقارات والمعدات بالتكلفة بعد خصم الاستهلاك المتراكم وخسائر انخفاض القيمة. لا يتم احتساب استهلاك على الأراضي والأعمال الرأسمالية قيد التنفيذ.

## شركة الميرة للمواد الاستهلاكية ش.م.ق.

إيضاحات حول البيانات المالية الموحدة

في ٣١ ديسمبر ٢٠١٧

### ٢ أسس الأعداد وملخص السياسات المحاسبية الهامة - تمة

#### ٥/٢ السياسات المحاسبية الهامة - تمة

##### العقارات والمعدات - تمة

يحتسب الاستهلاك على الموجودات الأخرى باستخدام طريقة القسط الثابت بتوزيع تكلفتها أو المبالغ المعاد تقييمها على الأعمار المتبقية للموجودات على مدى أعمارها الإنتاجية كالتالي:

مياني	٢,٥%
برادات ومعدات	١٠%
سيارات	٢٠%
أثاث وتركيبات	٢٠%
أجهزة كمبيوتر	٢٠% - ٣٣%
تحسينات المباني المؤجرة وأخرى	١٠% - ٣٣%

يعاد النظر في القيمة الدفترية للعقارات والمعدات لتحديد الانخفاض عند وجود أحداث أو تغييرات يحتمل معها عدم استرداد القيمة الدفترية. في حالة وجود مؤشر كهذا وعندما تكون القيمة الدفترية أعلى من القيمة الممكن استردادها، يتم تخفيض الموجودات إلى القيمة الممكن تحصيلها وهي قيمتها العادلة ناقصاً تكاليف البيع أو قيمتها في حال الاستخدام، أيهما أعلى.

ترسمل المصاريف المتكبدة لاستبدال أي جزء من بنود العقارات والمعدات الذي تم قيده بصورة منفصلة وتضطرب القيمة الدفترية للجزء المستبدل عندما يتم استبداله. المصروفات الأخرى اللاحقة تتم رسملتها فقط عندما تزيد من المنافع الاقتصادية المستقبلية للعقارات والمعدات ذات الصلة. يتم تسجيل جميع المصاريف الأخرى في بيان الربح أو الخسارة الموحد عند تكبدها.

يتم إلغاء تحقيق أي جزء من العقارات والمعدات عند استبعاده أو عندما لا يتوقع أي منافع اقتصادية مستقبلية من استخدامه. وتدرج أي أرباح أو خسائر ناشئة من استبعاد الموجودات في بيان الربح أو الخسارة الموحد للسنة التي يتم فيها الاستبعاد.

في نهاية كل سنة مالية يعاد النظر في القيمة المتبقية والأعمار الإنتاجية للموجودات وطرق استهلاكها ويتم تعديلها، حسب الضرورة.

## ٢ أسس الاعداد وملخص السياسات المحاسبية الهامة - تمة

### ٥,٢ السياسات المحاسبية الهامة - تمة

#### العقارات والمعدات - تمة

تسجل قطعة الأرض التي تبرعت بها الحكومة بالقيمة الاسمية حسب تقدير الإدارة.

#### الأعمال الرأسمالية قيد التنفيذ

تتكون الأعمال الرأسمالية قيد التنفيذ من قيمة المقاوله والتكاليف المباشرة المرتبطة بتطوير موجودات المشروع وحتى بلوغها الموقع والحالة الضروريتان لتصبح مؤهلة للتشغيل بالطريقة التي تريدها الإدارة. يتم تحويل تكلفة الأعمال الرأسمالية قيد التنفيذ إلى العقارات والمعدات عند وصولها إلى حالة العمل لاستخدامها المستهدف. تراجع القيمة الدفترية للأعمال الرأسمالية قيد التنفيذ لتحديد الانخفاض عندما تدل الأحداث أو التغييرات إلى احتمال عدم استرداد قيمتها الدفترية. عند وجود دليل كهذا وعندما تكون القيمة الدفترية أعلى من المبالغ التقديرية الممكن استردادها، يتم تخفيض الموجودات إلى القيمة الممكن استردادها.

#### الموجودات غير الملموسة

الموجودات غير الملموسة المشتراه بصورة منفصلة تقاس مبدئياً بالتكلفة. وتكون تكلفة الموجودات غير الملموسة المشتراه ضمن جميع الأعمال هي القيمة العادلة كما في تاريخ الشراء. بعد الإدراج المبدئي تسجل الموجودات غير الملموسة بالتكلفة ناقص أي إطفاء متراكم وأي خسائر انخفاض متراكمة.

الأعمار الإنتاجية للموجودات غير الملموسة يقرر إما أن تكون محددة أو غير محددة.

الموجودات غير الملموسة ذات الأعمار المحددة يتم إطفائها على مدى أعمارها الإنتاجية الاقتصادية ويعاد النظر فيها لتحديد الانخفاض في أي وقت يظهر فيه دليل على احتمال انخفاض قيمتها. تتم مراجعة فترة الإطفاء وطريقة الإطفاء للموجودات غير الملموسة ذات الأعمار الإنتاجية المحددة في نهاية كل فترة مالية. التغييرات في الأعمار الإنتاجية المتوقعة أو الطريقة المتوقعة لاستهلاك المنافع الاقتصادية المستقبلية التي تتضمنها الموجودات تحتسب بتعديل فترة الإطفاء أو الطريقة، أيهما أنسب، وتعامل كتغييرات في التقديرات المحاسبية.

## ٢ أسس الأعداد وملخص السياسات المحاسبية الهامة - تمة

### ٥/٢ السياسات المحاسبية الهامة - تمة

#### الموجودات غير الملموسة - تمة

تدرج مصاريف الإطفاء للموجودات غير الملموسة محددة الأعمار في بيان الربح أو الخسارة الموحد في بند المصاريف الملازم لطبيعة الموجودات غير الملموسة.

الموجودات غير الملموسة ذات الأعمار الإنتاجية غير المحددة لا يتم إطفؤها ولكن يتم إختبارها لتحديد الانخفاض في القيمة سنوياً سواء فردياً أو على مستوى وحدة المدرة للنقد. تتم مراجعة سنوية للموجودات غير الملموسة غير محددة الأعمار الإنتاجية وذلك لإقرار إستمرارية الموجودات بنون عمر إنتاجي محدد، إذا لم تقرر الإستمرارية يطبق التغيير في العمر الإنتاجي من عمر غير محدد إلى عمر محدد على أساس مستقبلي. الأرباح أو الخسائر الناشئة من إلغاء تحقيق أحد الموجودات غير الملموسة يتم قياسها بالفرق بين صافي عائدات الإستعاد والقيمة الدفترية للموجود وتدرج في بيان الربح أو الخسارة الموحد عند إلغاء تحقيق الموجود.

#### الاستثمار في الشركات الزميلة

الشركات الزميلة هي الشركات التي يكون للمجموعة فيها تأثير هام. التأثير الهام هو القدرة على المشاركة في القرارات المتعلقة بالسياسات المالية والتشغيلية للشركة المستثمر فيها، ولكن ليست السيطرة أو السيطرة المشتركة على هذه السياسات.

تتم المحاسبة في استثمارات المجموعة في الاستثمارات في الشركات الزميلة بطريقة حقوق الملكية. وفقاً لطريقة حقوق الملكية، تدرج الاستثمارات في الشركات الزميلة في بيان المركز المالي الموحد بالتكلفة زانداً للتغيرات بعد الشراء في حصة المجموعة من صافي موجودات الشركة الزميلة. يتم الاعتراف بالخسائر الزائدة على تكلفة الاستثمار في الشركات الزميلة في حال تكبد المجموعة لالتزامات نيابة عن الشركة الزميلة. الشهرة المتعلقة بالشركة الزميلة يتم إدراجها ضمن القيمة الدفترية للاستثمار ولا يتم اطفائها.

## ٢ أسس الاعداد وملخص السياسات المحاسبية الهامة - تمة

### ٥/٢ السياسات المحاسبية الهامة - تمة

#### الاستثمار في الشركات الزميلة - تمة

يتضمن بيان الربح أو الخسارة الموحد حصة المجموعة في نتائج العمليات للشركات الزميلة. عندما يكون هناك تغير كان قد تم تحقيقه مباشرة في حقوق الملكية للشركات الزميلة، تحقق المجموعة حصتها من التغير في بيان حقوق الملكية الموحد، عند الإقتضاء. الأرباح والخسائر غير المحققة الناتجة من العمليات بين المجموعة والشركات الزميلة تم استبعادها بقدر نسبة حصة المجموعة في الشركة الزميلة.

يظهر إجمالي حصة المجموعة في الربح أو الخسارة من الشركة الزميلة في بيان الدخل بخلاف الربح التشغيلي ويمثل الربح أو الخسارة بعد خصم الضرائب والخصص غير المسيطرة في الشركات التابعة للشركة الزميلة.

البيانات المانية للشركات الزميلة يتم تحضيرها لنفس الفترة المالية للمجموعة. ويتم تعديل السياسات المحاسبية لتتسق مع السياسات للمجموعة، عند الضرورة.

بعد تطبيق طريقة حقوق الملكية، تقوم المجموعة بتحديد ما اذا كان من الضروري تحقيق خسائر الانخفاض لاستثماراتها في الشركات الزميلة. في كل تاريخ للبيانات المالية، تقوم المجموعة بتحديد وجود دليل على الانخفاض للاستثمارات في الشركات الزميلة.

في حالة وجود دليل، تقوم المجموعة باحتساب قيمة الانخفاض وهو الفرق بين القيمة القابلة للإسترداد للشركة وقيمتها الدفترية، ومن ثم تعترف بالخسارة في بيان الربح أو الخسارة الموحد.

عند فقدان التأثير الهام على الشركات الزميلة، تقوم المجموعة بقياس وإدراج أي استثمار محتفظ به بقيمته العادلة. يتم إدراج أي فرق بين القيمة الدفترية للشركة الزميلة بناءً على خسارة التأثير الهام أو السيطرة المشتركة والقيمة العادلة للاستثمارات المحتفظ بها والمتحصلات من الاستبعاد في بيان الربح أو الخسارة.



## شركة الميرة للمواد الإستهلاكية ش.م.ق.

إيضاحات حول البيانات المالية الموحدة

في ٣١ ديسمبر ٢٠١٧

### ٢ أسس الاعداد وملخص السياسات المحاسبية الهامة - تنمة

٥/٢ السياسات المحاسبية الهامة - تنمة

الاستثمارات والموجودات المالية الأخرى

#### (١) التصنيف

تقوم المجموعة بتصنيف موجوداتها المالية وفقاً لفئات القياس التالية:

- موجودات مالية يتم قياسها بالقيمة العادلة (من خلال الإيرادات الشاملة الأخرى أو من خلال الربح أو الخسارة)، و
- موجودات مالية يتم قياسها بالتكلفة المطفأة

يقوم التصنيف على أساس نموذج الأعمال للمؤسسة والخاص بإدارة الموجودات المالية والشروط التعاقدية للتدفقات النقدية.

بالنسبة للموجودات التي يتم قياسها بالقيمة العادلة، يتم تسجيل الأرباح والخسائر إما في بيان الربح أو الخسارة أو الإيرادات الشاملة الأخرى. بالنسبة للاستثمارات في أدوات الدين فيتم التحقيق وفقاً لنموذج الأعمال الذي يتم الاحتفاظ بالاستثمار وفقاً له. وبالنسبة للاستثمارات في أدوات حقوق الملكية، فيتوقف ذلك على ما إذا كانت المجموعة قد قررت بشكل لا رجعة فيه عند التحقيق المبدئي المحاسبة عن الاستثمارات في أدوات حقوق الملكية بالقيمة العادلة من خلال الإيرادات الشاملة الأخرى.

تعيد المجموعة تصنيف استثماراتها في أدوات الدين عندما، و فقط عندما يتغير نموذج أعمالها الخاص بإدارة تلك الموجودات.

#### (٢) القياس

عند التحقيق المبدئي، تقوم المجموعة بقياس الموجودات المالية بالقيمة العادلة زائداً، في حالة الموجودات المالية غير المدرجة بالقيمة العادلة من خلال الربح أو الخسارة، التكاليف المباشرة المرتبطة بالاستحواذ على الموجودات المالية. تكاليف المعاملات المتعلقة بالموجودات المالية المدرجة بالقيمة العادلة من خلال الربح أو الخسارة يتم تسجيلها في بيان الربح أو الخسارة.

الموجودات المالية التي تتضمن المشتقات يتم أخذها بالاعتبار بصورة إجمالية عند تحديد ما إذا كانت تدفقاتها النقدية تكون وحدها مدفوعات لأصل الدين والفائدة.

## ٢ أسس الاعداد وملخص السياسات المحاسبية الهامة - تمة

### ٥/٢ السياسات المحاسبية الهامة - تمة

#### (٢) القياس - تمة

##### أدوات الدين

يتم القياس اللاحق لأدوات الدين بناءً على نموذج أعمال المجموعة المتعلق بإدارة الموجود وخصائص التدفقات النقدية للموجود. وتقوم المجموعة بتصنيف أدوات الدين على أساس ثلاث فئات للقياس وهي:

- التكلفة المطفأة: الموجودات المحتفظ بها لتحصيل التدفقات النقدية التعاقدية وتكون هذه التدفقات النقدية وحدها تمثل مدفوعات أصل الدين والفائدة يتم قياسها بالتكلفة المطفأة. الربح أو الخسارة من استثمارات الدين التي تقاس لاحقاً بالتكلفة المطفأة ولا تمثل جزءاً في علاقة تحوط يتم تحقيقها في الربح أو الخسارة عند استبعاد الموجودات أو انخفاض قيمتها. تدرج إيرادات الفوائد من هذه الموجودات المالية في الإيرادات الأخرى باستخدام طريقة معدل الفائدة الفعلي.

- القيمة العادلة من خلال الإيرادات الشاملة الأخرى: الموجودات المحتفظ بها لتحصيل التدفقات النقدية التعاقدية وبيع الموجودات المالية وتكون هذه التدفقات النقدية وحدها تمثل مدفوعات أصل الدين والفائدة، يتم قياسها بالقيمة العادلة من خلال الإيرادات الشاملة الأخرى. تدرج الحركة في القيمة الدفترية في الإيرادات الشاملة الأخرى، باستثناء في حالة تحقيق أرباح أو خسائر انخفاض القيمة، وإيرادات الفوائد، وأرباح وخسائر صرف العملات الأجنبية فيتم إدراجها في الربح والخسارة. عندما يتم استبعاد الموجود المالي، فإن الأرباح أو الخسائر المتركمة المسجلة سابقاً في الإيرادات الشاملة الأخرى يتم إعادة تصنيفها من حقوق الملكية إلى الربح أو الخسارة ويتم إدراجها في أرباح / (خسائر) أخرى. تدرج إيرادات الفوائد من هذه الموجودات المالية في الإيرادات الأخرى بطريقة معدل الفائدة الفعلي.

- القيمة العادلة من خلال الربح أو الخسارة: الموجودات التي لا تستوفي معايير التكلفة المطفأة أو القيمة العادلة من خلال الإيرادات الشاملة الأخرى يتم قياسها بالقيمة العادلة من خلال الربح أو الخسارة. الربح أو الخسارة من استثمارات الدين التي تقاس لاحقاً بالقيمة العادلة من خلال الربح أو الخسارة ولا تمثل جزءاً في علاقة تحوط يتم إدراجها في الربح أو الخسارة، وتعرض بالصافي في بيان الربح أو الخسارة في ضمن أرباح / (خسائر) أخرى في الفترة التي تشأ فيها. تدرج إيرادات الفوائد من هذه الموجودات المالية في إيرادات الفوائد.

## ٢ أسس الأعداد وملخص السياسات المحاسبية الهامة - تنمة

### ٥/٢ السياسات المحاسبية الهامة - تنمة

#### (٢) القياس - تنمة

##### أدوات حقوق الملكية

تقوم المجموعة لاحقاً بقياس كافة الاستثمارات في أدوات حقوق الملكية بالقيمة العادلة. وفي حال قررت إدارة المجموعة عرض أرباح وخسائر القيمة العادلة من الاستثمارات في أدوات حقوق الملكية في الإيرادات الشاملة الأخرى، فلا يتم إعادة تصنيف أرباح وخسائر القيمة العادلة لاحقاً إلى الربح أو الخسارة. وتدرج توزيعات الأرباح من هذه الاستثمارات في الربح أو الخسارة ضمن إيرادات أخرى عند ثبوت حق المجموعة في استلام توزيعات الأرباح.

التغيرات في القيمة العادلة للموجودات مالية بالقيمة العادلة من خلال الربح أو الخسارة يتم إدراجها في أرباح / (خسائر) أخرى ضمن بيان الأرباح أو الخسائر، حسيماً يكون ملائماً. خسائر انخفاض القيمة (ورد خسائر انخفاض القيمة) من الاستثمارات في أدوات حقوق الملكية المقاسة بالقيمة العادلة من خلال الإيرادات الشاملة الأخرى لا يتم عرضها بشكل منفصل عن التغيرات الأخرى في القيمة العادلة.

#### (٣) انخفاض القيمة

تقوم المجموعة بالتقييم على أساس مستقبلي حول الخسائر الائتمانية المتوقعة المرتبطة بموجوداتها المدرجة بالتكلفة المطفأة وبالقيمة العادلة من خلال الإيرادات الشاملة الأخرى. وتعتمد طريقة تحديد انخفاض القيمة المطبقة على ما إذا كانت هناك زيادة كبيرة في المخاطر الائتمانية. تقوم المجموعة بإدراج مخصص لهذه الخسائر في تاريخ كل تقرير. ويعكس قياس الخسائر الائتمانية المتوقعة ما يلي:

- مبلغ محتمل مرجح يتم تحديده بصورة عادلة من خلال تقييم مجموعة من النتائج المحتملة؛
  - القيمة الزمنية للنقد؛ و
  - معلومات معقولة ومحتمل متوفرة بدون تكلفة أو جهد غير ضروري في تاريخ التقرير حول الأحداث السابقة والظروف الحالية والتوقعات بشأن الأحوال الاقتصادية المستقبلية.
- ويقدم الايضاح ٢٧ مزيداً من التفاصيل حول كيفية قيام المجموعة بتحديد ما إذا كانت هناك زيادة كبيرة في المخاطر الائتمانية.

وفي حالة الذمم التجارية المدينة، باستثناء المبالغ المستحقة من المؤسسات الحكومية، تقوم المجموعة بتطبيق الطريقة المبسطة التي يسمح بها المعيار الدولي للتقارير المالية ٩، والتي تتطلب الاعتراف بالخسائر المتوقعة على مدى الأعمار الكاملة للذمم المدينة منذ الاعتراف المبدئي.

## ٢ أسس الاعداد وملخص السياسات المحاسبية الهامة - تتمة

### ٥/٢ السياسات المحاسبية الهامة - تتمة

#### (٤) إلغاء التحقير

يلغى تحقير الموجودات المالية في أي من الحالات التالية:

- انتهاء الحق في استلام تدفقات نقدية من الموجودات؛
- قيام المجموعة بتحويل حقوقها لاستلام تدفقات نقدية من الموجودات أو قد تعهدت بدفع المبلغ المستلم كاملاً ودون تأخير كبير إلى طرف ثالث بموجب ترتيبات للتمرير، وإما:
  - (أ) أن تكون المجموعة قد قامت فعلياً بتحويل كافة مخاطر ومنافع الموجودات، أو
  - (ب) لم تقم فعلياً بتحويل كافة مخاطر ومنافع الموجودات أو بالاحتفاظ بها ولكنها حولت السيطرة على الموجودات.

عندما تقوم المجموعة بتحويل حقوقها لاستلام تدفقات نقدية من موجودات أو عندما تدخل في ترتيبات تمرير، تتأكد المجموعة مما إذا احتفظت بمخاطر ومنافع الملكية وإلى أي مدى. عندما لا تقوم المجموعة بتحويل حقوقها في استلام تدفقات نقدية من أي موجودات ولم تحول أو تحتفظ فعلياً بجميع مخاطر أو منافع الموجودات ولم تحول السيطرة على الموجودات، يتم إدراج الموجودات بقدر استمرار ارتباط المجموعة بالموجودات. وفي تلك الحالة تدرج المجموعة أيضاً متطلبات مقابلة. يتم قياس الموجودات المحولة والمطلوبات المقابلة على أساس يعكس الحقوق والالتزامات التي احتفظت بها المجموعة.

يتم قياس الارتباط المستمر الذي يأخذ شكل ضمان بالقيمة الدفترية الأصلية للموجودات أو القيمة القصوى للمبلغ الذي يمكن أن يطلب من المجموعة سداً، أيهما أقل.

#### النقد وما في حكمه

يتكون النقد وما في حكمه في بيان التدفقات النقدية الموحد من نقد في الصندوق وأرصدة لدى البنوك وودائع قصيرة الأجل تستحق خلال ثلاثة أشهر أو أقل مخصصاً منها أرصدة السحب على المكشوف من البنوك، إن وجدت.

٢ أسس الاعداد وملخص السياسات المحاسبية الهامة - تمة

٥,٢ السياسات المحاسبية الهامة - تمة

المطلوبات المالية

التحقيق والقياس المبدئي

يتم تصنيف المطلوبات المالية بالقيمة العادلة من خلال الربح أو الخسارة، أو كقروض وتسهيلات، أو كمشقات مصنفة كأدوات تحوط في معاملة فعلية، حسبما يكون ملائماً. تحدد المجموعة تصنيف مطلوباتها المالية عند التحقيق المبدئي.

ترج جميع المطلوبات المالية مبدئياً بالقيمة العادلة، وفي حالة القروض والتسهيلات مضافاً إليها تكاليف الاقتراض المباشرة.

تتضمن المطلوبات المالية للمجموعة الذمم التجارية الدائنة، وتوزيعات الأرباح المستحقة، والمبالغ المستحقة للمقاولين، وأرصدة محتجزة دائنة، والقروض والتسهيلات، والذمم الدائنة الأخرى.

إلغاء التحقيق

يلغى تحقيق المطلوبات المالية في حالة دفع أو إلغاء أو انتهاء سريان الالتزام بالمطلوبات. عندما تستبدل مطلوبات مالية حالية من نفس المقرض بشروط مختلفة مادياً أو أن يتم تعديل شروط المطلوبات الحالية، يعامل هذا الاستبدال أو التعديل كإلغاء لتحقيق المطلوبات الحالية وتحقيق للمطلوبات الجديدة. يتم تحقيق الفرق في القيمة الدفترية في بيان الدخل الشامل.

## ٢ أسس الأعداد وملخص السياسات المحاسبية الهامة – تمة

### ٥/٢ السياسات المحاسبية الهامة – تمة

#### القروض والتسهيلات

تدرج القروض والتسهيلات مبدئياً بالقيمة العادلة للمبلغ المقترض ناقصاً التكاليف المباشرة للمعاملة. بعد التحقق المبدئي، يتم قياس القروض والتسهيلات بالتكلفة المطفأة باستخدام طريقة سعر الفائدة الفعلي. الأرباح والخسائر تدرج في بيان الربح أو الخسارة الموحد عندما يلغى تحقيق المطلوبات وكذلك عن طريق استخدام عمية الإطفاء بسعر الفائدة الفعلي.

تحتسب التكلفة المطفأة بأن يؤخذ في الاعتبار أية خصوم أو رسوم عند الشراء والرسوم أو التكاليف التي تشكل جزء من سعر الفائدة الفعلي. يدرج الإطفاء بسعر الفائدة الفعلي ضمن تكاليف التمويل في بيان الربح أو الخسارة الموحد.

تدرج الأرباح أو الخسائر في بيان الربح أو الخسارة الموحد عند إلغاء تحقيق المطلوبات.

#### مقاصة الأدوات المالية

يتم إجراء مقاصة للموجودات المالية والمطلوبات المالية ويذكر صافي المبلغ في بيان المركز المالي الموحد في حال وجود حق قانوني ساري المفعول لتسوية المبالغ المحققة وحال توفرت الرغبة في التسوية على أساس الصافي لتحقيق الموجودات ومداد المطلوبات في نفس الوقت.

#### انخفاض قيمة الموجودات غير المالية

تقوم المجموعة بالتقييم في تاريخ كل بيان للمركز المالي للتأكد من وجود أي مؤشر لاحتمال انخفاض أي موجودات. إذا وجد أي مؤشر كهذا، أو إذا كان ضرورياً إجراء فحص سنوي لتحديد انخفاض أية موجودات، تقوم المجموعة بعمل تقدير للمبلغ الممكن استرداده من الموجودات. المبلغ الممكن استرداده من أي موجودات هو القيمة العادلة لأي موجودات أو وحدات مولدة للنقد ناقصاً التكاليف حتى البيع أو قيمتها في حال الاستخدام أيهما أعلى، ويتم تحديده لكل موجودات بمفردها، ما لم تكن الموجودات لا تنتج إيرادات نقدية تكون منفصلة بشكل كبير عن إيرادات موجودات أخرى أو مجموعة موجودات أخرى.

عندما تتجاوز القيمة الدفترية للموجود أو للوحدة المولدة للنقد المبلغ الممكن استرداده، يعتبر الموجود منخفض القيمة ويتم تخفيض قيمته إلى المبلغ الممكن استرداده.

## ٢ أسس الاعداد وملخص السياسات المحاسبية الهامة - تمة

### ٥/٢ السياسات المحاسبية الهامة - تمة

#### المخزون

يُدرج المخزون بالتكلفة أو صافي القيمة الممكن تحقيقها، أيهما أقل. تتمثل التكلفة القيمة المدرجة بالفاتورة وأية مصاريف أخرى متكبدة حتى وصول المخزون إلى موقعه وشكله الحاليين. تعتمد التكلفة على طريقة اليراد أولاً يصرف أولاً. يتم تحديد صافي القيمة الممكن تحقيقها على أساس سعر البيع التقديري ناقصاً أية تكاليف قد يتوقع تكبدها مستقبلاً حتى الانتهاء من الصنع والبيع.

#### قياس القيمة العادلة

تقيس المجموعة الأدوات المالية وبعض المشتقات غير المالية بالقيمة العادلة في تاريخ كل بيان مركز مالي.

القيمة العادلة هي الثمن الذي سوف يستلم لبيع موجود أو يدفع لتحويل مطلوب في معاملة بين متعاملين في السوق في تاريخ القياس. إن قياس القيمة العادلة يتم بناءً على افتراض أن المعاملة لبيع الموجود أو لتحويل المطلوب تحدث إما:

- في السوق الرئيسي للموجود أو المطلوب؛ أو
  - في غياب سوق رئيسية، في السوق الأفضل بالنسبة للموجود أو المطلوب.
- يجب أن تكون السوق الرئيسية أو الأفضل يمكن الوصول إليها من قبل المجموعة.

يتم قياس القيمة العادلة لأي موجود أو مطلوب باستخدام الافتراضات التي سوف يستخدمها متعاملون في السوق عندما يقومون بتسعير موجود أو مطلوب، بافتراض أن المتعاملين يتصرفون لمصلحتهم الاقتصادية الأفضل.

إن قياس القيمة العادلة لموجودات غير مالية يأخذ في الاعتبار قدرة المتعاملين بالسوق على تحقيق منافع اقتصادية عن طريق استخدام الموجودات في أفضل استخداماتها أو عن طريق بيعها لمعامل آخر بالسوق الذي سيستخدم الموجودات في أعلى وأفضل استخداماتها.

تستخدم المجموعة تقنيات التقييم الملائمة في الظروف التي تتوفر لها بيانات كافية لقياس القيمة العادلة، بما يزيد استخدام المعطيات الضرورية الواضحة ويقلل استخدام المعطيات غير الواضحة.

## ٢ أسس الأعداد وملخص السياسات المحاسبية الهامة - تنمة

### ٥/٢ السياسات المحاسبية الهامة - تنمة

#### قياس القيمة العادلة

يتم تصنيف جميع الموجودات والمطلوبات التي يتم قياس قيمتها العادلة أو الإفصاح عنها في البيانات المالية الموحدة ضمن تدرج القيمة العادلة، ووصفها كما يلي، بناءً على أدنى مستوى من المعطيات الهامة لقياس القيمة العادلة ككل:

- المستوى ١: أسعار السوق المتداولة (غير المعدلة) في الأسواق النشطة لموجودات أو مطلوبات مماثلة.
- المستوى ٢: تقنيات التقييم التي يكون أدنى مستوى من المعطيات الهامة لقياس القيمة العادلة واضحة بصورة مباشرة أو غير مباشرة.
- المستوى ٣: تقنيات التقييم التي يكون أدنى مستوى من المعطيات الهامة لقياس القيمة العادلة غير واضحة.

بالنسبة للموجودات والمطلوبات التي تدرج في البيانات المالية الموحدة على أساس متكرر، تحدد المجموعة ما إذا تمت تحويلات بين المستويات في هيكل التدرج عن طريق إعادة تقييم فئات التصنيف (بناءً على أدنى مستوى من المعطيات الهامة لقياس القيمة العادلة ككل) في نهاية كل فترة تقرير .

لغرض إفصاحات القيمة العادلة، حددت المجموعة فئات الموجودات والمطلوبات على أساس طبيعة وخصائص ومخاطر الموجود أو المطلوب ومستوى تدرج القيمة العادلة حسبما تم إيضاحه أعلاه.

#### العملات الأجنبية

##### تحويل العملات الأجنبية

المعاملات بالعملات الأجنبية تحول إلى عملة التشغيل باستخدام أسعار الصرف السائدة في تواريخ المعاملات. أرباح وخسائر صرف العملات الأجنبية الناتجة من تحويل الموجودات والمطلوبات النقدية بأسعار صرف نهاية السنة المسجلة بعملات أجنبية تدرج في بيان الدخل الموحد.



## شركة الميرة للمواد الاستهلاكية ش.م.ق.

إيضاحات حول البيانات المالية الموحدة

في ٣١ ديسمبر ٢٠١٧

### ٢ أسس الأعداد ومنحصر السياسات المحاسبية الهامة - تنمة

#### ٥/٢ السياسات المحاسبية الهامة - تنمة

##### العملات الأجنبية - تنمة

###### تحويل العملات الأجنبية - تنمة

إن نتائج والمراكز المالية لجميع شركات المجموعة (وليس لأي منها إقتصاد متضخم) التي تستخدم عملات تشغيل مختلفة عن عملة العرض، يتم تحويلها كالتالي:

(أ) الموجودات والمطلوبات المدرجة ببيان في كل مركز مالي يتم تحويلها بسعر الإقفال في تاريخ ذلك المركز المالي.

(ب) الإيرادات والمصاريف لكل بيان دخل يتم تحويلها بمتوسط أسعار الصرف (ما لم يكن هذا المتوسط غير معقول كتقريب للتأثير التراكمي للأسعار السائدة في تواريخ المعاملات، وفي هذه الحالة تحول الإيرادات والمصاريف بالأسعار في تواريخ المعاملات)، و

(ج) جميع فروقات التحويل الناتجة يتم إدراجها في الإيرادات الشاملة الأخرى.

تعديلات الشهرة والقيمة العادلة الناشئة عند الإستحواذ على مؤسسة أجنبية تعامل كموجودات ومطلوبات المؤسمة الأجنبية ويتم تحويلها بسعر الإقفال. فروقات التحويل التي تنشأ تدرج في الإيرادات الشاملة الأخرى.

##### مكافآت نهاية الخدمة للموظفين

###### مخصصات مكافأة نهاية الخدمة

تحتسب المجموعة مخصصاً لمكافأة نهاية الخدمة لموظفيها وفقاً لعقد خدمة العاملين وقانون العمل القطري رقم ١٤ لسنة ٢٠٠٤. تستحق المكافأة في العادة على أساس آخر راتب للموظف ومدة الخدمة المتراكمة لكل موظف وإكمال حد أدنى من فترة الخدمة. تدرج التكاليف المتوقعة لمكافأة نهاية الخدمة على مدى فترة الخدمة.

##### صندوق التقاعد

بموجب القانون رقم ٢٤ لسنة ٢٠٠٢ الخاص بالتقاعد والمعاشات، تلتزم المجموعة بمساهمة محددة في صندوق التقاعد للموظفين القطريين تحتسب كنسبة مئوية من مرتبات الموظفين القطريين. التزامات المجموعة محددة بهذه المساهمة ويتم دفعها عند الاستحقاق.

## ٢ أسس الاعداد وملخص السياسات المحاسبية الهامة - تتمة

### ٥/٢ السياسات المحاسبية الهامة - تتمة

#### نعم تجارية دائنة ومبالغ مستحقة الدفع

يتم تسجيل الالتزامات المستحقة الدفع مستقبلاً والمتعلقة بالخدمات المؤداة أو عندما تتحول المخاطر والمنافع المتعلقة بالبضائع للمجموعة، بغض النظر عن استلام أو عدم استلام الفواتير من الموردين.

#### مخصصات

يتم تكوين مخصصات في حالة وجود إلتزام (قانوني أو حكومي) على المجموعة ناشئ من أحداث سابقة، وعندما يكون محتملاً سداد تكاليف هذا الإلتزام بمبالغ موثوقة.

#### العائد على السهم

تقوم المجموعة بعرض بيانات العائدات الأساسية والمخفضة لأسهمها العادية. يتم احتساب العائد الأساسي للسهم بقسمة الربح العائد إلى الأسهم العادية بالشركة الأم على المتوسط المرجح لعدد الأسهم القائمة خلال الفترة، يتم تحديد العائد المخفض للسهم عن طريق تعديل الربح أو الخسارة العائدة إلى حاملي الأسهم العادية للمجموعة ومتوسط العدد المرجح للأسهم العادية القائمة لتأثيرات جميع الأسهم العادية المخفضة المحتملة التي تتضمن سندات قابلة للتحويل وخيارات أسهم ممنوحة للموظفين، إن وجدت.

#### التقارير القطاعية

القطاع التشغيلي هو أحد مكونات المجموعة الذي يرتبط بأنشطة الأعمال التي تكتسب منها المجموعة إيرادات وتتكبد تكاليف بما فيها إيرادات ومصروفات ذات علاقة بالمعاملات مع أي من مكونات المجموعة الأخرى والتي تتم مراجعة نتائجها التشغيلية بشكل دوري من قبل الإدارة العليا للمجموعة (المسئولة الأولى عن إتخاذ القرارات) لاتخاذ قرارات عن الموارد المخصصة لكل قطاع وتقييم أدائها والتي تتوفر عنها المعلومات المالية المنفصلة.

#### الضرائب

تحتسب الضرائب المستحقة على المجموعة طبقاً للقوانين واللوائح والتعليمات السارية في الدول التي تمتد إليها عمليات المجموعة. يتم تكوين مخصص للالتزامات الضريبية المستحقة على أساس تقييم المطالبات الضريبية المتوقعة. إن عمليات المجموعة داخل دولة قطر لا تخضع لضريبة الدخل.

٢ أسس الأعداد ومنحصر السياسات المحاسبية الهامة - تنمة

٥/٢ السياسات المحاسبية الهامة - تنمة

الضرائب - تنمة

ضريبة الدخل الحالية:

الموجودات والمطلوبات المتعلقة بضريبة الدخل للسنة الحالية والسنوات السابقة يتم قياسها بالمبالغ المتوقعة استردادها من أو المدفوعة إلى السلطات الضريبية.

تحتسب التزامات الضريبة الحالية للمجموعة وفقاً للمعدلات الضريبية التي يتم سنها، قانوناً أو حكماً، بنهاية السنة المالية المشمولة بالتقرير.

الضريبة المؤجلة:

يتم احتساب ضريبة الدخل المؤجلة باستخدام طريقة المطبوبات عن جميع الفروق المؤقتة بتاريخ الميزانية العمومية بين الأوعية الضريبية للموجودات والمطلوبات وقيمتها الدفترية.

يتم قياس موجودات ومطلوبات ضريبة الدخل المؤجلة وفقاً للمعدلات الضريبية المتوقعة تطبيقها في الفترة التي يتم فيها تحقيق الموجودات أو تسوية المطبوبات، وبناء على القوانين السارية في تاريخ التقرير.

يتم الاعتراف بموجودات ضريبة الدخل المؤجلة لكافة الفروق المؤقتة القابلة للخصم، ويتم ترحيل الموجودات الضريبية غير المستخدمة والخسائر الضريبية غير المستخدمة فقط إلى الحد الذي يحتمل عنده توفر ربح خاضع للضريبة في مقابل الفروق المؤقتة القابلة للخصم والمبالغ المرحلة من الموجودات الضريبية غير المستخدمة والخسائر الضريبية غير المستخدمة.

تتم مراجعة القيمة الدفترية لموجودات ضريبة الدخل المؤجلة في تاريخ كل تقرير وتخفيض قيمتها بالقدر الذي لا يصبح محتملاً عنده توفر أرباح خاضعة للضريبة وكافية للسماح باستغلال جميع موجودات ضريبة الدخل المؤجلة أو جزء منها.

## ٢ أسس الاعداد وملخص السياسات المحاسبية الهامة - تنمة

### ٥/٢ السياسات المحاسبية الهامة - تنمة

#### الإيجارات

إن تحديد ما إذا كان الترتيب التعاقدى هو عبارة عن (أو يحتوي على) عقد إيجار يتم بناءً على طبيعة الترتيب التعاقدى عند بدأ الإيجار. يكون الترتيب التعاقدى عبارة عن (أو يحتوي على) إيجار إذا كان تنفيذ الترتيب التعاقدى يعتمد على استغلال موجود محدد (أو موجودات محددة) ويمنح حق استغلال الموجود (أو الموجودات) حتى إذا لم يتم تحديد هذه الموجود (أو الموجودات) بشكل صريح في الترتيب التعاقدى.

#### المجموعة كسئاجر

تتم رسملة عقود الإيجارات التمويلية والتي بموجبها تحول إلى المجموعة جميع مخاطر ومنافع الموجودات المستأجرة عند بداية العمل بعقد الإيجار بانقيمة العادلة للموجودات المستأجرة أو بالقيمة الحالية للحد الأدنى من مدفوعات الإيجار إن كانت أقل. توزع مدفوعات الإيجار بين التمويل وخفض قيمة مطلوبات الإيجارات وذلك من أجل تحقيق سعر فائدة ثابت على الرصيد المتبقي من المطلوبات. تدرج مصاريف التمويل في تكاليف التمويل في بيان الربح أو الخسارة الموحد.

تستهلك الموجودات المستأجرة على مدى الأعمار الإنتاجية التقديرية للموجودات، ولكن عند عدم اليقين على عدم انتفاع المجموعة بالموجود عند انتهاء فترة الإيجار فإن الموجود المستأجر يستهلك على مدى الأعمار الإنتاجية التقديرية للموجود أو مدة الإيجار، أيهما أقل.

يتم تحقيق مدفوعات الإيجارات التشغيلية كمصاريف في بيان الدخل الموحد بأقساط ثابتة على مدى فترة الإيجار.

#### المجموعة كمؤجر

يتم إدراج الإيجارات تحت إيجارات تشغيلية في الحالات التي لا تحول فيها المجموعة جميع مخاطر ومنافع ملكية الموجودات. التكاليف المبدئية المتكبدة في التفاوض على إيجار تشغيلي تتم إضافتها إلى القيمة الدفترية للموجودات المستأجرة ويتم تحقيقها على مدى فترة الإيجار على نفس أسس إيرادات الإيجارات. تحقق الإيجارات المحتملة كإيرادات في الفترة التي تكتسب فيها.

#### تكاليف الاقتراض

تكاليف الاقتراض المتعلقة مباشرة بشراء أو تشييد أو إنتاج أحد الموجودات التي تأخذ بالضرورة فترة زمنية طويلة لتصبح جاهزة للاستخدام المتوقع أو للبيع تتم رسملتها كجزء من تكلفة الموجودات المعينة. كافة تكاليف الاقتراض الأخرى يتم تحقيقها كمصاريف في الفترة التي تتكبد فيها. تتكون تكاليف الاقتراض من الفوائد والتكاليف الأخرى التي تتكبدها المؤسسة فيما يتعلق بعملية الاقتراض.

## ٢ أسس الاعداد وملخص السياسات المحاسبية الهامة - تمة

### ٥/٢ السياسات المحاسبية الهامة - تمة

#### تصنيف المتداول مقابل غير المتداول

تعرض المجموعة الموجودات والمطلوبات بناء على تصنيف متداول / غير متداول، يكون الأصل متداول عندما:

- يتوقع أن تتحقق أو يقصد أن يتم بيعها أو استهلاكها في دورة التشغيل العادية.
- محتفظ بها أساساً لغرض المتاجرة.
- يتوقع أن تتحقق خلال اثنا عشر شهراً بعد فترة التقرير، أو
- نقد أو بنود مماثلة للنقد مالم يحظر أن يتم تبادلها أو استخدامها لتسوية مطلوبات لمدة أقلها اثنا عشر شهراً بعد فترة التقرير.

جميع الموجودات الأخرى تصنف غير متداولة، ويتم تصنيف الإلتزام كمتداول عندما:

- يتوقع أن تتم تسويتها في دورة التشغيل العادية.
- محتفظ بها أساساً لغرض المتاجرة.
- تكون مستحقة التسوية خلال اثنا عشر شهراً بعد تاريخ التقرير، أو
- لا يوجد حق غير مشروط تؤخر تسوية المطلوبات لمدة لا تقل عن اثنا عشر شهراً بعد تاريخ التقرير.

وتصنف المجموعة جميع المطلوبات الأخرى غير متداولة.

#### استخدام التقديرات

إن إعداد البيانات المالية الموحدة وفقاً للمعايير الدولية للتقارير المالية يتطلب من الإدارة استخدام تقديرات وافتراضات تؤثر على مبالغ الموجودات والمطلوبات المدرجة والإفصاح عن الموجودات والمطلوبات المحتملة في تاريخ التقرير ومبالغ الإيرادات والمصروفات المسجلة خلال الفترة المشمولة بالتقرير. وبالرغم من أن هذه التقديرات تتم بناء على خبرة الإدارة بالأحداث والأعمال الجارية، إلا أن النتائج النهائية الفعلية قد تختلف عن هذه التقديرات (انظر الإيضاح ٢٩).

تتم مراجعة التقديرات والافتراضات الأساسية بصورة منتظمة. تدرج تعديلات التقديرات المحاسبية في الفترة التي تتم فيها تعديلات التقدير إذا كانت التعديلات تؤثر فقط على تلك الفترة أو في فترة التعديل والفترات المستقبلية إذا كانت التعديلات تؤثر على الفترتين الحالية والمستقبلية.

## شركة الميرة للمواد الاستهلاكية ش.م.ق.

إيضاحات حول البيانات المالية الموحدة

في ٣١ ديسمبر ٢٠١٧

### ٣ إيرادات أخرى

٢٠١٦	٢٠١٧	
ريال قطري	ريال قطري	
٩,٨٠٠,٣٧٠	٧,٥٢٤,٠١٣	إيرادات توزيعات أرباح
٧,٢٥٩,٢٧٠	٤,٨٢٢,٣٣٣	إيرادات فوائد
٣,٠٦٤,٥٨٣	٣,٩٦٥,٦٥٧	إيرادات متنوعة
<u>٢٠,١٢٤,٢٢٣</u>	<u>١٦,٣١٢,٠٠٣</u>	

### ٤ المصاريف العمومية والإدارية

٢٠١٦	٢٠١٧	
ريال قطري	ريال قطري	
١٤٧,٤٨٠,٣٥٠	١٦٤,١١٦,٦٩١	رواتب وأجور ومنافع أخرى
٤١,٩٦٦,٥٧٧	٤٢,٧٨٠,٩٦٣	إيجار
٢٣,٠٩٨,٧٩٠	٢٨,٦٥١,٥٣٦	مصاريف عمالة المقاولات
١٩,٢٥١,٢٧٥	٢١,٨٦٧,٧٥٠	ماء وكهرباء
٨,٦٧١,٣٦٦	١١,٤٤٤,٧٣٦	إصلاحات وصيانة
٧,٦١٤,٢٣٠	٨,٩٥٨,٧١٥	رسوم بنكية وعمولات ورسوم بطاقات ائتمان
٤,٥٥١,٧٧٦	٦,٥٨٥,٣٣٦	مصاريف دعائية وإعلان
٦,٢٣٤,٩٣٦	٦,٢٣٥,٨٠٢	مكافأة أعضاء مجلس الإدارة (إيضاح ١٩)
٣,٢٣١,٩٢٨	٣,٨٠٦,٠٥٦	رسوم امتياز
٢,٩٤١,٠٨١	٣,٦٨٤,٧٩٣	سيارات ورسوم تأمين
٢,٦٩١,٤٧٧	٢,٩٧٧,٨٩٩	هاتف وبريد
٢,٦٩١,٢٩٩	٢,٨٦٢,٢٨٦	أتعاب استشارية ومهنية
١,٣٣١,٦٠٢	١,٥٧٨,٠٣٨	طباعة وقرطاسية
٢,١٣٥,٠٤٠	١,٥٣٢,٣٣١	مصاريف سفريات
٩٠,٦٩٩	١١٨,٣٢٣	تبرعات
٤,١٨٠,٩٦٦	٤,١٥٨,٨٢٩	أخرى
<u>٢٧٨,١٦٣,٣٩٢</u>	<u>٣١١,٣٦٠,٠٨٤</u>	

## شركة الميرة للمواد الاستهلاكية ش.م.ق.

إيضاحات حول البيانات المالية الموحدة

في ٣١ ديسمبر ٢٠١٧

### ٥ ضريبة الدخل

تعرض البنود الرئيسية لمصرف ضريبة الدخل كالتالي:

٢٠١٦	٢٠١٧	
ريال قطري	ريال قطري	
		مصرف ضريبة الدخل
٣٣٥,٢٧٤	١٧١,٥٠٤	ضريبة الدخل المؤجلة
<u>٣٣٥,٢٧٤</u>	<u>١٧١,٥٠٤</u>	ضريبة الدخل كما يظهر في بيان الربح أو الخسارة الموحد

تخضع عمليات المجموعة في سلطنة عمان لضريبة الدخل. ونظراً للخسائر الضريبية المتكبدة من العمليات في سلطنة عمان، لم يتم تحقيق مصاريف ضرائب حالية خلال السنة.

كانت الحركة في مطلوبات ضريبة الدخل المؤجلة كالتالي:

٢٠١٦	٢٠١٧	
ريال قطري	ريال قطري	
٢٩٨,٩٣٧	(٣٦,٣٣٧)	الرصيد في ١ يناير
(٣٣٥,٢٧٤)	(١٧١,٥٠٤)	رد الفروقات المؤجلة للسنة
<u>(٣٦,٣٣٧)</u>	<u>(٢٠٧,٨٤١)</u>	في ٣١ ديسمبر

## شركة الميرة للمواد الاستهلاكية ش.م.ق.

إيضاحات حول البيانات المالية الموحدة  
في ٣١ ديسمبر ٢٠١٧

### ٦ عقارات ومعدات

الإجمالي ريال قطري	أعمال رأس مالية قبل التنفيذ ريال قطري	تصحيحات على المباني المؤجرة والأخرى ريال قطري	أجهزة كمبيوتر ريال قطري	أثاث وتركيبات ريال قطري	سيارات ريال قطري	برادات ومعدات ريال قطري	المباني قطري ريال قطري	الأرض قطري ريال قطري	التكلفة: في ١ يناير ٢٠١٧
١,١٤٢,٤٠٧,٦٠٦	١٨١,٧٣١,٣٥٠	٧٥,٥٢٣,٩٧٣	٢٦,٦١٨,٨٦٧	٣٧,٩٩٦,٨٠١	١٦,٦٩٥,١٣٠	٢٠٠,٣٢٧,٦٩٣	٥٩٧,٦٤١,٣١٩	٥,٨٧٢,٤٧٣	٢٠١٧
٢٣٨,٦٤٥,٠٤٩	٢٢١,١١٨,٨٨٢	٢,٤٦٩,١٢١	٣,٧٧١,٩٩٠	٣,٨٨٨,٩٧١	٨٠٨,٨٠٠	١,٨٧٩,٨٧٤	٤,٦٥٧,٣٩٦	٥٠,٠١٥	إضافات
(٧٩٨,٦٧٧)	-	(٢٩٥,٩٧٤)	(٦٦,٣٦١)	(١٢٤,١٧٨)	(٢١٥,٠١٠)	(٩٧,١٥٤)	-	-	استبعادات
-	(١٦٩,٣٤٧,١٦٣)	١,٨١٠,٨٥٧	٣٤٢,٣٩٩	١,٥٥٢,٤١٠	-	٢١,٤١٠,٧٣٢	١٤٤,٢٣,٧٦٥	-	تحويلات شطب
(٨٢,٧٧٩)	(٨٢,٧٧٩)	-	-	-	-	-	-	-	في ٣١ ديسمبر ٢٠١٧
١,٣٨٠,١٧١,١٩٩	٢٣٣,٤٢٠,٢٩٠	٧٩,٥٠٧,٩٧٧	٣٠,٦٦٦,٨٩٥	٤٣,٣١٤,٠٠٤	١٧,٢٨٨,٩٢٠	٢٢٣,٥٢١,١٤٥	٧٤٦,٥٢٩,٤٨٠	٥,٩٢٢,٤٨٨	في ٣١ ديسمبر ٢٠١٧
٢٢١,٧٢٩,١٨١	-	٢٥,٠٢٥,٦٩١	١٧,٤٨٣,٨٨٧	١٠,٧٨٥,٢٦٥	٩,٨٢٨,٨١٩	٧٧,١٦٥,٤٧٦	٨١,٤٠٠,٤٤٣	-	الاستهلاك: في ١ يناير ٢٠١٧
٥٦,١٥٠,٤٤٩	-	٧,٤٨٦,٤٣٨	٤,٢٤٣,٦٢٧	٦,٧٧٠,٩٠٨	٢,٥٢٣,٨٧٦	١٨,٩٥٤,٨٤١	١٦,١٣٠,٧٥٩	-	في ١ يناير ٢٠١٧
(٦٩٧,٥٨٧)	-	(٢٨٠,٧١٠)	(٤٥,٥١٠)	(٦٥,٢٩٧)	(٢١٥,٠٠٠)	(٩١,٠٧٠)	-	-	الاستهلاك للسنة متعلق بالاستبعادات
٢٧٧,١٨٢,٠٤٣	-	٣٢,٢٣١,٤١٩	٢١,٦٨٢,٠٠٤	١٧,٤٩٠,٨٧٦	١٢,٢١٧,٦٩٥	٩٦,٠٢٩,٢٤٧	٩٧,٥٣٠,٨٠٢	-	في ٣١ ديسمبر ٢٠١٧
١,١٠٢,٩٨٩,١٥٦	٢٣٣,٤٢٠,٢٩٠	٤٧,٢٧٦,٥٥٨	٨,٩٨٤,٨٩١	٢٥,٨٢٣,١٢٨	٥,٠٧١,٢٢٥	١٢٧,٤٩١,٨٩٨	٦٤٨,٩٩٨,٦٧٨	٥,٩٢٢,٤٨٨	صافي القيمة الدفترية: في ٣١ ديسمبر ٢٠١٧

إيضاحات:

(١) تم تشييد مباني بقيمة دفترية ٤٠٤,٣٧٤,١٣٢ دفترية ٤٠٤,٣٧٤,١٣٢ ريال قطري (٢٠١٦: ٢٦٥,٣٠٤,٥٨٤) على أراضي مستأجرة من حكومة دولة قطر. تم الحصول على هذه الأراضي بموجب عقود إيجار تشغيلي لمدة ٢٥ سنة. قررت الإدارة خفض قيمة هذه المباني المشيدة على الأراضي المستأجرة على مدى ٤٠ سنة على أساس العمر الإنتاجي المتوقع لها، وباعتقاد الإدارة أن هذه العقود يمكن تجديدها لفترة أخرى تتجاوز الأعمار الإنتاجية لتلك المباني.

(٢) تتضمن الأعمال الرأسمالية قيد التنفيذ إنشاء ٥ متاجر كبرى جديدة، ويتم تمويل هذه الأعمال الإنتاجية بقرض تم الحصول عليه من بنك محلي خلال النصف الثاني من عام ٢٠١٦. إن تكاليف الاقتراض المرسلة خلال السنة المنتهية في ٣١ ديسمبر ٢٠١٧ بلغت ١,٤٢٦,٥٣٣ ريال قطري (٢٠١٦: لا شيء). يحصل هذا القرض معدل ربح ٣٪ سنوياً.



شركة الميرة للمواد الاستهلاكية ش.م.ق.

إيضاحات حول البيانات المالية الموحدة  
في ٣١ ديسمبر ٢٠١٧

٦ عقارات ومعدات - تنمية

الإجمالي ريال قطري	أصل رأس مالية قبل التنفيذ ريال قطري	تعميمات على المباني المؤجرة والأخرى ريال قطري	أجهزة كمبيوتر ريال قطري	أثاث وتركيبات ريال قطري	سيارات ريال قطري	برادات ومعدات ريال قطري	المباني ريال قطري	الأرض ريال قطري	التكلفة:
٨٦٦,٨٢٤,٧٨٧	٢٩,٧٠٧,٧٤١	٥٨,٨٤٩,٥٤٩	١٥,٢٠٧,٤٣٨	٢٢,٨٩٨,٢٠٤	١٦,٥٦١,٨٩٦	١٨٢,٤٥٥,٤٤٧	٥٢٤,٢٢٨,٣٢٩	٥,٨٧٢,٤٧٣	في ١ يناير ٢٠١٦
٢٧٦,٢١٩,٨٥٢	٢٦١,٦٧٨,٩٣٤	١,٩٥٢,٥٠٩	٣,٢٢٦,٤٢٩	٢,١٨٤,٩١٨	١٤٠,٧٥٣	٤,٣٩٧,٣٣٩	٧,٥٢٩,٤٧٠	-	إضافات
(٢٣٧,٣٣)	(٢٥,٧٥٣)	(٤٥٦,٣١٧)	(٢٩,١٢٢)	(٥,٩٣٠)	(٦,٠١٩)	(١١٣,٨٩٧)	-	-	استبعادات
-	(١١٩,٦٢٤,٥٧٢)	٧,٠٨٨,٣٥٢	١,٨٠٩,١٤٣	١٢,٧٩٦,٤٥٩	-	١٩,٠٦٦,٩٣٣	٧٨,٨١٣,٦٨٥	-	تحويلات
-	-	٨,٠٨٩,٨٧٥	٦,٣٠٤,٩٧٩	١٢٣,١٥٠	-	(٦,٤٢٨,١٢٩)	(٨,٠٨٩,٨٧٥)	-	إعادة تصنيف
١,١٤٢,٤٠٧,٥٠٦	١٨١,٧٣١,٣٥٠	٧٥,٥٢٣,٩٧٣	٢٦,٦١٨,٨٦٧	٣٧,٩٩٦,٨٠١	١٦,٦٩٥,١٣٠	٢٠٠,٣٢٧,٦٩٣	٥٩٧,٦٤١,٣١٩	٥,٨٧٢,٤٧٣	في ٣١ ديسمبر ٢٠١٦
١٧٥,٦٣٣,٩٧٨	-	١٧,٤٥٥,١٥٤	١٢,٠٨٨,٧٤٠	٦,٦١٤,٦٦٧	٧,٣٤٣,٣٠٣	٦٢,٧٦٢,٢٦٨	٦٩,٤٢٠,٤٨٦	-	الإستهلاك:
٤٦,٦١٦,٨٤٧	-	٧,٩٦٨,٠٧٤	٣,٤٥٢,٢٥٩	٤,٠٨٦,٥٧٨	٢,٥٣١,٥١٥	١٦,٤٩٧,٨١٤	١٢,٠٨٠,٦٠٧	-	في ١ يناير ٢٠١٦
-	-	١٠١,٠٤٩	١,٩٤٨,٨٦٥	٨٤,٤٢٠	-	(٢,٠٣٣,٢٨٤)	(١٠١,٠٥٠)	-	الإستهلاك لشنة
(٥٧١,٦٤٤)	-	(٤٤٨,٥٨٦)	(٥,٩٧٧)	-	(٥,٩٩٩)	(٦١,٠٨٢)	-	-	إعادة تصنيف
٢٢١,٧٢٩,١٨١	-	٢٥,٠٧٥,٦٦١	١٧,٤٨٣,٨٨٧	١٠,٧٨٥,٢٦٥	٩,٨٦٨,٨١٩	٧٧,١٦٥,٤٧٦	٨١,٤٥٠,٠٤٣	-	متعلق بالاستبعادات
٩٢٠,٦٧٨,٤٥٥	١٨١,٧٣١,٣٥٠	٥٠,٤٩٨,٢٨٢	٩,١٣٤,٩٨٠	٢٧,٢١١,٥٣٦	٦,٨٢٦,٣١١	١٢٣,١٦٢,٢١٧	٥١٦,٢٤١,٢٧٦	٥,٨٧٢,٤٧٣	في ٣١ ديسمبر ٢٠١٦

صافي القيمة الدفترية:  
في ٣١ ديسمبر ٢٠١٦

## شركة الميرة للمواد الاستهلاكية ش.م.ق.

إيضاحات حول البيانات المالية الموحدة

في ٣١ ديسمبر ٢٠١٧

### ٧ الشهرة

القيمة الدفترية للشهرة موزعة على وحدات توليد النقد كالتالي:

٢٠١٦	٢٠١٧	
ريال قطري	ريال قطري	
٢٢٧,٠٢٨,٩٨٦	٢٢٧,٠٢٨,٩٨٦	الشركة القطرية للأسواق ذ.م.م
١١٧,٠٦٩,٠١٢	١١٧,٠٦٩,٠١٢	سوق الميرة ش.م.ع.ع. (السفير عُمان) - خمسة متاجر
<u>٣٤٤,٠٩٧,٩٩٨</u>	<u>٣٤٤,٠٩٧,٩٩٨</u>	

الشركة القطرية للأسواق ذ.م.م.

يتم تحديد المبالغ الممكن استردادها من هذه الوحدات المولدة للنقد بطريقة القيمة عند الاستخدام. وتستخدم في هذه الطريقة التدفقات النقدية المتوقعة بناءً على توقعات الإدارة حول الإيرادات وهامش الربح لفترة ٥ سنوات منفصلة وبمعدل خصم ٨% (٢٠١٦: ٨%). تم تعديل توقعات الربح قبل الفوائد والضرائب والاستهلاك والإطفاء (EBITDA) مقابل التغيرات في متطلبات رأس المال العامل والنفقات الرأسمالية للتوصل إلى التدفقات النقدية الحرة المتوقعة. يتم إجراء توقعات التدفقات النقدية لأكثر من ٥ سنوات باستخدام معدل نمو مطرد قدره ٣% (٢٠١٦: ٢,٦%) وهو معدل النمو المتوقع للشركة على المدى الطويل.

الافتراضات الأخرى المستخدمة في احتساب القيمة عند الاستخدام تشمل معدل نمو الإيرادات المتوقع، ومتوسط الهامش الثابت للربح قبل الفوائد والضرائب والاستهلاك والإطفاء، والنفقات الرأسمالية المتوقعة. تم استخدام المعاملات الحالية والتاريخية كمؤشرات للمعاملات المستقبلية.

تعتقد الإدارة أن أي تغيير محتمل معقول في الافتراضات الهامة المذكورة أعلاه والتي تستند إليها القيمة القابلة للاسترداد لن ينتج عنه زيادة مادية في القيمة الدفترية للشهرة عن قيمتها القابلة للاسترداد، وبالتالي لم يتم تحقيق خسارة الانخفاض في القيمة في عامي ٢٠١٧ و ٢٠١٦. لم يتم إدراج أي انخفاض في قيمة الشهرة منذ تحقيقها مبدئياً.

## شركة الميرة للمواد الاستهلاكية ش.م.ق.

إيضاحات حول البيانات المالية الموحدة

في ٣١ ديسمبر ٢٠١٧

### ٧ الشهرة - تمة

سوق الميرة ش.م.ع.ع. (السفير عُمان) - خمسة متاجر:

تم تحديد المبالغ القابلة للاسترداد من هذه الوحدات المولدة للنقد على أساس حسابات القيمة عند الاستخدام. وتستخدم في تلك المعالجة المحاسبية توقعات التدفقات النقدية بناء على الإيرادات المتوقعة وهوامش الربح المعتمدة من قبل الإدارة والتي تغطي فترة ٥ سنوات بمعدل خصم ١٠٪ (٢٠١٦: ١٠٪). تم تعديل الربح المتوقع قبل الفوائد والضرائب والاستهلاك والإطفاء وفقاً للتغيرات في رأس المال العامل ومتطلبات النفقات الرأسمالية للتوصل إلى التدفقات النقدية الحرة المتوقعة. يتم استقراء التدفقات النقدية لما بعد الخمس سنوات باستخدام معدل نمو ثابت قدره ٢,٦٪ (٢٠١٦: ٢,٦٪)، وهو معدل النمو المتوقع على المدى الطويل للشركة.

التقديرات الأخرى المستخدمة لاحتساب القيمة عند الاستخدام تتضمن معدل نمو الإيرادات المتوقع، والمتوسط الثابت لهامش الربح قبل الفوائد والضرائب والاستهلاك والإطفاء (EBITDA) والنفقات الرأسمالية المتوقعة. وقد تم استخدام المعاملات الحالية والتاريخية كمؤشرات للمعاملات المستقبلية.

تعتقد الإدارة أن أي تغير معقول محتمل في التقديرات الهامة المذكورة أعلاه، والتي تحدد بموجبها المبالغ الممكن استردادها، لن ينتج عنه تجاوز القيمة الدفترية للشهرة قيمتها القابلة للاسترداد، وبناءً على ذلك لم يتم تسجيل أية خسارة لانخفاض القيمة خلال ٢٠١٧ و ٢٠١٦. لم يتم تسجيل انخفاض في قيمة الشهرة منذ إدراجها المبدئي.

### ٨ موجودات غير ملموسة أخرى

يمثل ذلك العقود مع العملاء والاتفاقيات غير المكتملة المتحصل عليها خلال توحيد الأعمال وبرامج الكمبيوتر. تطفأ هذه الموجودات على مدى أعمارها الإنتاجية.

كانت الحركة على هذه الموجودات كالتالي:

٢٠١٦	٢٠١٧	
ريال قطري	ريال قطري	
		التكلفة:
		في ١ يناير
١٧,٧٢٠,٠٢٧	١٧,٨١١,١٧٥	إضافات
٩١,١٤٨	-	
<u>١٧,٨١١,١٧٥</u>	<u>١٧,٨١١,١٧٥</u>	في ٣١ ديسمبر
		الإطفاء:
		في ١ يناير
٨,٩٨٩,٠٦٦	١٠,٥٢٢,٥٢١	الإطفاء للسنة
١,٥٣٣,٤٥٥	١,٥٣٤,٢٨٤	
<u>١٠,٥٢٢,٥٢١</u>	<u>١٢,٠٥٦,٨٠٥</u>	في ٣١ ديسمبر
		صافي القيمة الدفترية:
		في ٣١ ديسمبر
<u>٧,٢٨٨,٦٥٤</u>	<u>٥,٧٥٤,٣٧٠</u>	

## شركة الميرة للمواد الاستهلاكية ش.م.ق.

إيضاحات حول البيانات المالية الموحدة

في ٣١ ديسمبر ٢٠١٧

### ٩ استثمارات في أوراق مالية

٢٠١٦	٢٠١٧	
ريال قطري	ريال قطري	
١٤٥,٥٧٤,٧١٢	١٢٢,٦٢٠,٧١٢	استثمارات في أسهم مدرجة
١٤,٣٥٢,١٥٩	٧,١٢٧,٧٧٣	استثمارات في أسهم غير مدرجة
<u>١٥٩,٩٢٦,٨٧١</u>	<u>١٢٩,٧٤٨,٤٨٥</u>	

إيضاحات:

(١) تمثل الاستثمارات في أوراق مالية الاستثمارات في أسهم متداولة مدرجة بالقيمة العادلة من خلال الإيرادات الشاملة الأخرى.

(٢) الاستثمارات في الأسهم المدرجة أعلاه يتم إدارتها من قبل شركات مشهورة متخصصة في إدارة صناديق الاستثمار، ويتم اتخاذ القرارات الاستثمارية من قبل هذه الشركات بانفيابة عن المجموعة.

(٣) عند بيع استثمارات أسهم حقوق الملكية، يتم تحويل أي رصيد ضمن احتياطي الإيرادات الشاملة الأخرى يتعلق بهذه الأسهم إلى الأرباح المدورة، ولا يتم تحويله إلى الربح أو الخسارة.

(٤) كانت الحركة في هذه الاستثمارات كالتالي:

٢٠١٦	٢٠١٧	
ريال قطري	ريال قطري	
٢١٠,٢٦٢,٨٢١	١٥٩,٩٢٦,٨٧١	في ١ يناير
٥٨,٥٠٥,٦٦٢	٢٢٨,٩٠٠,٤٩٧	إضافات
(١١١,١٦١,٩١٨)	(٢٢٨,٢٨٣,٨٩١)	استيعادات
١,٦٤٢,٢٦٥	(٣٠,٧٩٤,٩٩٢)	صافي التغيرات في القيمة العادلة
٦٧٧,٠٤١	-	التعديل بعد تطبيق المعيار الدولي للتقارير المالية ٩
<u>١٥٩,٩٢٦,٨٧١</u>	<u>١٢٩,٧٤٨,٤٨٥</u>	في ٣١ ديسمبر

## شركة الميرة للمواد الإستهلاكية ش.م.ق.

إيضاحات حول البيانات المالية الموحدة

في ٣١ ديسمبر ٢٠١٧

### ١٠ استثمارات في شركات زميلة

إن استثمارات المجموعة في شركات زميلة كالتالي:

نسبة الملكية للمجموعة	مكان التأسيس		النشاط الرئيسي	الشركة الزميلة
	٢٠١٦	٢٠١٧		
%	%	والعمليات		
%٥١	%٥١	قطر	خدمات التخزين والقيمة المضافة والشحن	شركة أرامكس للخدمات اللوجستية ذ.م.م.
%٥١	%٥١	قطر	صناعة وبيع المخبوزات	شركة مخايز الأمراء ذ.م.م.

بالرغم من أن حصة ملكية الشركات أعلاه تتجاوز ٥٠٪، إلا أن المجموعة لها فقط تأثير كبير على السياسات المالية والتشغيلية لتلك الشركات. ولذلك لم يتم اعتبارها شركات تابعة للمجموعة.

إن الحركة في الاستثمارات في الشركات الزميلة كالتالي:

٢٠١٦	٢٠١٧	
ريال قطري	ريال قطري	
٩٨,٤٩٧	٩٨,٤٩٧	في ١ يناير
(٢,٤٠١,٤٧٨)	(٣,٨٧٩,٧١٧)	مخصص مسجل لشركة مخايز الأمراء ذ.م.م. كما في ١ يناير
(١,٤٧٨,٢٣٩)	(١,٥٥١,٧٦٩)	حصة في النتائج المالية للسنة
٣,٨٧٩,٧١٧	٥,٤٣١,٤٨٦	يعرض منفصلاً كمخصص للعجز في شركة زميلة من شركة مخايز الأمراء ذ.م.م. (إيضاح ١٨)
٩٨,٤٩٧	٩٨,٤٩٧	في ٣١ ديسمبر

## شركة الميرة للمواد الاستهلاكية ش.م.ق.

إيضاحات حول البيانات المالية الموحدة

في ٣١ ديسمبر ٢٠١٧

### ١١ المخزون

٢٠١٦	٢٠١٧	
ريال قطري	ريال قطري	
١٨٨,٣٩١,٢٧٨	٢٠١,٠١٦,٢٦٠	بضاعة جاهزة للبيع
١,٦٧٦,١٦٧	١,٧٤٧,٧٦١	مواد استهلاكية وقطع غيار
١٩٠,٠٦٧,٤٤٥	٢٠٢,٧٦٤,٠٢١	
(٥,٢٠٥,٣٤٠)	(٦,٢٤٦,٤١٨)	يخصم: مخصص بضاعة قديمة وبطيئة الحركة
١٨٤,٨٦٢,١٠٥	١٩٦,٥١٧,٦٠٣	

كانت الحركة في مخصص البضاعة القديمة وبطيئة الحركة كالتالي:

٢٠١٦	٢٠١٧	
ريال قطري	ريال قطري	
٢,٤١٨,٠٣٥	٥,٢٠٥,٣٤٠	في ١ يناير
٢,٧٨٧,٣٠٥	١,٠٤١,٠٧٨	المخصص السنة
٥,٢٠٥,٣٤٠	٦,٢٤٦,٤١٨	في ٣١ ديسمبر

### ١٢ مدينون تجاريون ودمم مدينة أخرى

٢٠١٦	٢٠١٧	
ريال قطري	ريال قطري	
١١,٩١٤,٨٢٩	٩,٧٤٠,٤٩٦	مدينون تجاريون
٣٢,٤٢٧,٩٢٠	٢٢,٥٤٩,٠١١	دفعات مقدمة للموردين
١٧,٢٢٢,٨١٨	١١,٣٨٩,٥٨٥	مستحقات مدينة من بطاقات ائتمانية ودائع
٩,٢٥٢,٦٠٢	١٠,٥٥٧,٤٢٣	مصاريف مدفوعة مقدما
٦,٩٩٠,٠٠٩	٧,٧٩٩,٠٩٨	مستحقات من الموظفين
٣,٧٧٩,٠٢٧	٤,٧١٣,٨٧٩	ايجارات مستحقة
١,٨٣٨,٢٩٧	٢,١٥٩,٢٠٦	إيرادات فوائد مستحقة
١,٢٠١,٩٤١	٩٤٨,٥٨٤	دمم مدينة أخرى
٤٩٨,١٤٥	٤٠٩,٥٧٩	
٨٥,١٢٥,٥٨٨	٧٠,٢٦٦,٨٦١	
(١,٧٨٠,١٢٩)	(١,٣٤٠,٠٦٧)	يخصم: مخصص انخفاض قيمة الدمم المدينة (إيضاح ٢٧)
٨٣,٣٤٥,٤٥٩	٦٨,٩٢٦,٧٩٤	

## شركة الميرة للمواد الاستهلاكية ش.م.ق.

إيضاحات حول البيانات المالية الموحدة

في ٣١ ديسمبر ٢٠١٧

### ١٢ مدينون تجاريون وذمم مدينة أخرى - تئمة

إيضاحات:

(١) تم الإفصاح حول مخاطر الائتمان حول الخسائر الائتمانية المتوقعة من الذمم التجارية المدينة وفقاً لتعليمات المعيار الدولي للتقارير المالية ٩، في الإفصاح رقم ٢٧.

(٢) وفقاً للممارسة الاعتيادية للمجموعة، لا يتم الحصول على ضمانات على الذمم التجارية المدينة، وبالتالي فإن أغلب الذمم المدينة غير مضمونة.

### ١٣ نقد وبنود مماثلة للنقد

إن رصيد نقد وبنود مماثلة للنقد كما في نهاية السنة والذي يظهر في بيان التدفقات النقدية الموحد يمكن تسميته للبنود المتعلقة به في بيان المركز المالي الموحد كما يلي:

٢٠١٦	٢٠١٧	
ريال قطري	ريال قطري	
٢,٩٨٨,٩٢١	٢,٣١١,٦١٠	نقد في الصندوق
٢٤٦,٦٢٨,٩٣٨	٣٠٨,٣٨٨,١٢٣	أرصدة لدى البنوك
٢٤٩,٦١٧,٨٥٩	٣١٠,٦٩٩,٧٣٣	
٢٥١,٦٥٣,٧٨٢	٥٠,١١٦,٠٠٠	ودائع قصيرة الأجل
(٧١٧,٩٦٥)	(١٢٠,٨٨٥)	ناقص: مخصص الخسارة الائتمانية للودائع قصيرة الأجل (إيضاح ٢٧)
٢٥٠,٩٣٥,٨١٧	٤٩,٩٩٥,١١٥	
٥٠٠,٥٥٣,٦٧٦	٣٦٠,٦٩٤,٨٤٨	إجمالي الأرصدة لدى البنوك والنقد
(١٥٧,٦١٦,٠٠٠)	(١٠,٦٠٠,٠٠٠)	ودائع لأجل تستحق بعد ٩٠ يوماً
(٧٤,٩٥٣,٧٢٥)	(٨٠,٦٦٨,٧١٢)	أرصدة بنكية مقيدة (إيضاح ٣)
٧١٧,٩٦٥	١٢٠,٨٨٥	مخصص الخسارة الائتمانية للودائع قصيرة الأجل
٢٦٨,٧٠١,٩١٦	٢٦٩,٥٤٧,٠٢١	

إيضاحات:

(١) الودائع لأجل لها آجال استحقاق متنوعة وتحمل هامش ربح بمعدلات السوق.

(٢) تم الإفصاح حول مخاطر الائتمان المتعلقة بالخسائر الائتمانية المتوقعة من الودائع لأجل وفقاً لتعليمات المعيار الدولي للتقارير المالية ٩ في الإفصاح رقم ٢٧.

(٣) الحسابات البنكية المقيدة تتضمن المبالغ المحتفظ بها لدى البنوك لتوزيعات الأرباح التي تم الموافقة عليها خلال الاجتماع السنوي للجمعية العمومية.

## شركة الميرة للمواد الاستهلاكية ش.م.ق.

إيضاحات حول البيانات المالية الموحدة

في ٣١ ديسمبر ٢٠١٧

### ١٤ رأس المال

٢٠١٦	٢٠١٧	
ريال قطري	ريال قطري	
٢٠٠,٠٠٠,٠٠٠	٢٠٠,٠٠٠,٠٠٠	المصرح به والمصدر والمدفوع بالكامل: ٢٠,٠٠٠,٠٠٠ سهم بقيمة ١٠ ريال قطري للسهم

### ١٥ الاحتياطات

#### الاحتياطي القانوني

ينص قانون الشركات التجارية القطري رقم ١١ لسنة ٢٠١٦ على تحويل نسبة ١٠٪ من صافي الربح السنوي إلى الإحتياطي القانوني حتى يبلغ هذا الإحتياطي ٥٠٪ من رأس المال المصدر. قررت الشركة وقف التحويلات إلى رصيد الإحتياطي القانوني، حيث بلغ الرصيد ٥٠٪ من رأس المال. إن الإحتياطي القانوني غير قابل للتوزيع الا في الحالات التي ينص عليها القانون أعلاه.

#### الاحتياطي الاختياري

وفقاً للنظام الأساسي للمجموعة، يجوز للجمعية العمومية، بناءً على اقتراح مجلس الإدارة، أن تقرر اقتطاع جزء من صافي الربح وإيداعه في حساب الإحتياطي الاختياري، ويجوز استخدام هذا الرصيد في الأشكال والطرق التي يقررها المساهمون خلال اجتماع الجمعية العمومية. لم تكن هناك حركة على المخصص خلال السنة المنتهية في ٣١ ديسمبر ٢٠١٧ (لا شيء).

#### الاحتياطات الأخرى

الموجودات والمطلوبات المالية بالقيمة العادلة من خلال احتياطي الإيرادات الشاملة الأخرى قامت المجموعة الاعتراف بالتغيرات في القيمة العادلة للاستثمارات في الأوراق المالية في الإيرادات الشاملة الأخرى. تدرج هذه التغيرات المجمع في احتياطي الموجودات المالية بالقيمة العادلة من خلال الإيرادات الشاملة الأخرى ضمن حقوق الملكية. تقوم المجموعة بالتحويل من رصيد هذا الإحتياطي إلى الأرباح المدورة عند بيع الأوراق المالية ذات الصلة.

### ١٦ قروض وتسهيلات

٢٠١٦	٢٠١٧	
ريال قطري	ريال قطري	
١٣٣,٨٥٦,٦٣٨	١٢١,٦٥٨,٤٢٢	تسهيلات مرابحة طويلة الأجل



## شركة الميرة للمواد الإستهلاكية ش.م.ق.

إيضاحات حول البيانات المالية الموحدة

في ٣١ ديسمبر ٢٠١٧

### ١٦ قروض وتسهيلات - تنمة

تعرض بيان المركز المالي الموحد كالتالي:

٢٠١٦	٢٠١٧	
ريال قطري	ريال قطري	
١٢١,٥٤٦,٥٢٩	١٠٨,٩٧٢,٢٢٩	الجزء غير المتداول
١٢,٣١٠,١٠٩	١٢,٦٨٦,١٩٣	الجزء المتداول
<u>١٣٣,٨٥٦,٦٣٨</u>	<u>١٢١,٦٥٨,٤٢٢</u>	

تم الحصول على قرض المرابحة من بنك قطر للتنمية لتمويل جزء من عملية الاستحواذ على شركة تابعة في سلطنة عمان. تتضمن اتفاقية التسهيل شروط محددة تتعلق بهيكل رأس المال للأنشطة التجارية التشغيلية لشركة أسواق الميرة ش.م.ع.ع، وهي إحدى الشركات التابعة للمجموعة في سلطنة عمان. يحمل هذا القرض ربح بمعدل ٣٪ سنوياً.

تم إجراء سحب أولي للتسهيلات في ٢٠ يونيو ٢٠١٤ بمبلغ ٨٩ مليون ريال قطري. يسد هذا المبلغ على ٤٠ قسط ربع سنوي ابتداء من ٢٠ سبتمبر ٢٠١٦.

خلال النصف الأخير من عام ٢٠١٦، تم سحب مبلغ إضافي من التسهيل قدره ٥٠ مليون ريال قطري وتم استخدامه بالكامل في إنشاء بعض المتاجر للمجموعة، ويسد على ٤٠ قسط ربع سنوي ابتداء من ٥ ديسمبر ٢٠١٦.

هذا القرض مضمون بضمان مؤسسي باسم الميرة القابضة ذ.م.م، وهي شركة تابعة مملوكة بالكامل للشركة.

### ١٧ مكافأة نهاية الخدمة للموظفين

٢٠١٦	٢٠١٧	
ريال قطري	ريال قطري	
٢٥,٧٩٩,٦٩٦	٢٨,٨٤٣,٨٩٧	في ١ يناير
٥,٧٤٥,٠٧٣	٧,٧٤٩,٤٦١	المخصص خلال السنة
<u>(٢,٧٠٠,٨٧٢)</u>	<u>(٥,١٠٤,١٤١)</u>	مكافأة نهاية الخدمة المدفوعة
<u>٢٨,٨٤٣,٨٩٧</u>	<u>٣١,٤٨٩,٢١٧</u>	في ٣١ ديسمبر

## شركة الميرة للمواد الاستهلاكية ش.م.ق.

إيضاحات حول البيانات المالية الموحدة

في ٣١ ديسمبر ٢٠١٧

### ١٨ دائنون تجاريون وذمم دائنة أخرى

٢٠١٦	٢٠١٧	
ريال قطري	ريال قطري	
٤٠٥,٢٣٢,٤١٥	٤٣١,٤٠٦,٧٦٥	دائنون تجاريون
٨٨,٣٢٠,٦٠٧	٩٤,٧٣١,٨٠٩	توزيعات أرباح مستحقة
٣٧,٦٠٥,٥٤٩	٤١,٦٧٩,٨٧٨	مصرفات مستحقة
٢٦,٣٢١,٨٦٣	٢٩,١٥٦,٢٩٠	أرصدة محتجزة دائنة
١٥,٧٢٣,٢١٨	١٣,٤٩١,٤٤١	مبلغ مستحق للمقاولين
٣,٨٧٩,٧١٧	٥,٤٣١,٤٨٦	مخصص للعجز لدى إحدى الشركات الزميلة (إيضاح ١٠)
٤,٧٥١,٩٢٥	٤,٦٦٥,١٦٦	مخصص المساهمة في صندوق الأنشطة الاجتماعية والرياضية
٧٨٥,٩١٦	١,٠٢٢,١٧٩	إيرادات إيجار مؤجلة
١١,٣٨٦,٧٦٦	١٣,٥٧٢,١٠٤	أرصدة دائنة أخرى
<u>٥٩٤,٠٠٧,٩٧٦</u>	<u>٦٣٥,١٥٧,١١٨</u>	

تعرض الأرصدة المستحقة المدينة في بيان المركز المالي الموحد كالتالي:

٢٦,٣٢١,٨٦٣	٢٩,١٥٦,٢٩٠	جزء متداول
٩,٩٤٤,٢٩٩	٩,٤٢٣,١١١	جزء غير متداول
<u>٣٦,٢٦٦,١٦٢</u>	<u>٣٨,٥٧٩,٤٠١</u>	

### ١٩ إفصاحات الأطراف ذات العلاقة

#### المعاملات مع الأطراف ذات العلاقة

تمثل الأطراف ذات العلاقة الشركات الزميلة، والهيئات الحكومية وشبه الحكومية، والشركات الزميلة، وكبار المساهمين، وأعضاء مجلس الإدارة، وموظفي الإدارة العليا للمجموعة، والشركات التي يكونون فيها الملاك الرئيسيون. وفي سياق الأعمال العادية، تدخل المجموعة في معاملات مع أطراف ذات علاقة. ويتم الموافقة على سياسات التسعير وشروط المعاملات من قبل إدارة المجموعة.

تمتلك قطر القابضة ذ.م.م حصة قدرها ٢٦٪ من رأس مال الشركة. وفي سياق الأعمال العادية للمجموعة تقوم المجموعة بتوريد بضائعها لمختلف الجهات الحكومية وشبه الحكومية في دولة قطر، كما تتلقى المجموعة بعض الخدمات من هذه الجهات في دولة قطر.

## شركة الميرة للمواد الإستهلاكية ش.م.ق.

إيضاحات حول البيانات المالية الموحدة

في ٣١ ديسمبر ٢٠١٧

### ١٩ إفصاحات الأطراف ذات العلاقة - تنمة

#### المعاملات مع الأطراف ذات العلاقة - تنمة

كانت المعاملات مع الأطراف ذات العلاقة المدرجة في بيان الربح أو الخسارة كالتالي:

٢٠١٦	٢٠١٧	
ريال قطري	ريال قطري	
		<i>المشتريات:</i>
٢,٨٤٧,٩٥٨	٥,١٤٤,٩٠٩	شركة مخايز الأمراء ذ.م.م. (شركة زميلة)
		<i>المبيعات:</i>
٣,٩٨٥,٩٤٤	٣,٦٥١,٢١٩	شركة مخايز الأمراء ذ.م.م. (شركة زميلة)
		<i>إيرادات عسولة المبيعات:</i>
١,١٥٧,٢١٠	١,٢٨٦,٢٢٧	شركة مخايز الأمراء ذ.م.م. (شركة زميلة)

#### أرصدة الأطراف ذات العلاقة

كانت الأرصدة مع الأطراف ذات العلاقة والمدرجة في بيان المركز المالي الموحد كالتالي:

٢٠١٦	٢٠١٧	
ريال قطري	ريال قطري	
		<i>مبالغ مستحقة من أطراف ذات علاقة:</i>
		<i>الشركات الزميلة:</i>
٨,٤٦٥,٧٧١	١٠,٥٥٠,٦١٨	شركة مخايز الأمراء ذ.م.م.
١١,٤٦٩	١١,٤٦٩	شركة أرامكس للخدمات اللوجستية ذ.م.م.
٨,٤٧٧,٢٤٠	١٠,٥٦٢,٠٨٧	

#### شروط وأحكام المعاملات مع الأطراف ذات العلاقة

تخضع المعاملات مع الأطراف ذات العلاقة لشروط مماثلة للشروط السائدة في المعاملات التجارية بالسوق. الأرصدة المستحقة في نهاية السنة غير مضمونة وبلا فائدة وحدثت تسوية نقدا. لم تكن هناك أي ضمانات مقدمة أو مستلمة على الذمم المدينة أو الدائنة لأي طرف من الأطراف ذات العلاقة.

## شركة الميرة للمواد الاستهلاكية ش.م.ق.

إيضاحات حول البيانات المالية الموحدة

في ٣١ ديسمبر ٢٠١٧

### ١٩ إفصاحات الأطراف ذات العلاقة - تتمة

مكافآت كبار الموظفين بالإدارة العليا

٢٠١٦	٢٠١٧	
ريال قطري	ريال قطري	
٥,١٥٢,٠١١	٤,٥٣٤,٥٣٧	مكافآت موظفي الإدارة العليا
٦,٢٣٤,٩٣٦	٦,٢٣٥,٨٠٢	مكافآت أعضاء مجلس الإدارة (إيضاح ٤)
<u>١١,٣٨٦,٩٤٧</u>	<u>١٠,٧٧٠,٣٣٩</u>	

### ٢٠ الالتزامات المحتملة

(أ) الالتزامات الرأسمالية:

إن الالتزامات الرأسمالية التقديرية للمجموعة المتعاقد عليها ولم تجنب لها مخصصات كالتالي:

٢٠١٦	٢٠١٧	
ريال قطري	ريال قطري	
		التزامات رأسمالية - عقارات ومعدات
		الالتزامات الرأسمالية التقديرية المعتمدة والمتعاقد عليها كما
		في تاريخ التقرير
<u>٢٤٧,٥٥٨,٣٩٣</u>	<u>٩٨,٤٠٥,٧٥٦</u>	

(ب) التزامات بموجب عقد إيجار تشغيلي:

أبرمت المجموعة اتفاقيات تأجير غير قابلة للإلغاء لقطعة أرض ومباني محددة بمتاجر مختلفة. الحد الأدنى للإيجارات المستحقة مستقبلاً بموجب عقود الإيجار التشغيلي كما في ٣١ ديسمبر كالتالي:

٢٠١٦	٢٠١٧	
ريال قطري	ريال قطري	
٣٥,٤٨٤,٥٥٣	٣٤,٩٢٠,٣٤٠	خلال سنة واحدة
٩١,٣٢٤,٥٠٥	٧٩,٢٦٤,٥٢٦	أكثر من سنة وأقل من خمس سنوات
١١٤,١٠٠,٣٩٨	١١١,٩٨٨,٧٧٥	أكثر من خمس سنوات
<u>٢٤٠,٩٠٩,٤٥٦</u>	<u>٢٢٦,١٧٣,٦٤١</u>	

## شركة الميرة للمواد الاستهلاكية ش.م.ق.

إيضاحات حول البيانات المالية الموحدة

في ٣١ ديسمبر ٢٠١٧

### ٢١ المطلوبات المحتملة

في ٣١ ديسمبر ٢٠١٧، كان لدى المجموعة مطلوبات محتملة تتعلق بخطابات ضمان واعتمادات مستندية وأجور أخرى ناشئة خلال الأعمال العادية للمجموعة وليس من المتوقع أن ينشأ عنها أي التزامات هامة. تفاصيل المطلوبات المحتملة كالتالي:

٢٠١٦	٢٠١٧	
ريال قطري	ريال قطري	
٤,٩٤٩,٦٥١	٢,٠٥٤,٥٧٥	خطابات ضمان
٨٩٢,٢١٠	٦٦٠,٢٥٢	اعتمادات مستندية
<u>٥,٨٤١,٨٦١</u>	<u>٢,٧١٤,٨٢٧</u>	

### ٢٢ توزيعات أرباح

اقترح مجلس الإدارة توزيع أرباح نقدية لعام ٢٠١٧ بنسبة ٨٥٪ بواقع ٨,٥ ريال قطري للسهم وبإجمالي ١٧٠ مليون ريال قطري، وسيتم طرح هذا المقترح على المساهمين خلال اجتماع الجمعية العمومية القادمة للموافقة عليه (٢٠١٦: ٩ ريال قطري للسهم بإجمالي ١٨٠ مليون ريال قطري) لسنة ٢٠١٦.

خلال السنة الحالية المشمولة بالتقرير، وبعد الحصول على موافقة المساهمين خلال الاجتماع السنوي للمساهمين الذي عقد في ١٩ مارس ٢٠١٧، وزعت الشركة أرباح نقدية بواقع ٩ ريال قطري للسهم وبإجمالي ١٨٠ مليون ريال قطري على المساهمين للسنة المالية ٢٠١٦ (٢٠١٦: ٩ ريال قطري للسهم بإجمالي ١٨٠ مليون ريال قطري).

### ٢٣ مساهمة الصندوق الاجتماعي

وفقاً للقانون رقم ١٣ لسنة ٢٠٠٨، ساهمت المجموعة بمبلغ ٤,٦٦ مليون ريال قطري من الربح خلال عام ٢٠١٧ (٢٠١٦: ٤,٧٥ مليون ريال قطري)، أي ما يعادل ٢,٥٪ من صافي الربح السنوي المعدل للمجموعة والشركات التابعة، لدعم الأنشطة الرياضية والثقافية والاجتماعية والخيرية.

## شركة الميرة للمواد الاستهلاكية ش.م.ق.

إيضاحات حول البيانات المالية الموحدة

في ٣١ ديسمبر ٢٠١٧

### ٢٤ العائد الأساسي والمخفف للسهم

تحتسب ربحية السهم بقيمة ربح السنة العائد للمساهمين بالشركة الأم على المتوسط المرجح لعدد الأسهم العادية القائمة خلال السنة. إن العائد الأساسي المحتسب للسهم يعادل العائد المخفف للسهم، حيث لم تكن هناك اختلافات في صافي الربح العائد لمساهمي الشركة الأم وللأسهم القائمة.

٢٠١٦	٢٠١٧	
ريال قطري	ريال قطري	
١٩٩,١٥٥,٦٢٢	١٩٤,٠٤٨,٠٨١	الربح العائد لمساهمي الشركة الأم
٢٠,٠٠٠,٠٠٠	٢٠,٠٠٠,٠٠٠	المتوسط المرجح لعدد الأسهم
٩,٩٦	٩,٧٠	العائد الأساسي والمخفف للسهم

### ٢٥ التحليل القطاعي

لأغراض الإدارة تنتظم المجموعة في شكل وحدات أعمال مقسمة حسب المنتجات والخدمات التي تقدمها، ولها ثلاثة قطاعات تشغيلية كالتالي:

(١) قطاع التجزئة، ويشمل عمليات بيع وشراء السلع الاستهلاكية.

(٢) قطاع الاستثمار، ويشمل الأسهم وصناديق الاستثمار المحتفظ بها كاستثمارات في أوراق مالية وودائع ثابتة.

(٣) قطاع التأجير، ويشمل تأجير المتاجر في مراكز التسوق المملوكة للمجموعة.

## شركة الميرة للمواد الاستهلاكية ش.م.ق.

إيضاحات حول البيانات المالية الموحدة

في ٣١ ديسمبر ٢٠١٧

### ٢٥ التحليل القطاعي - تنمة

تراقب الإدارة نتائج التشغيل لقطاعات الأعمال بصورة منفصلة لغرض اتخاذ القرارات حول تخصيص الموارد وتقييم الأداء. يتم تقييم أداء القطاعات بناء على ربح أو خسارة التشغيل، ويقاس بنفس الطريقة التي تقاس بها الأرباح أو الخسائر التشغيلية في البيانات المالية الموحدة.

التجزئة	الاستثمار	التأجير	الإجمالي
ريال قطري	ريال قطري	ريال قطري	ريال قطري
السنة المنتهية في ٣١ ديسمبر ٢٠١٧:			
٢,٨٦٥,١٦٠,٠١٩	-	-	٢,٨٦٥,١٦٠,٠١٩
(٢,٣٨٣,٣٠٠,٠٧٧)	-	-	(٢,٣٨٣,٣٠٠,٠٧٧)
٤٨١,٨٥٩,٩٤٢	-	-	٤٨١,٨٥٩,٩٤٢
٦٩,٥٠٩,١٩٢	٦٩,٥٠٩,١٩٢	-	١٣٩,٠١٨,٣٨٤
٧,٥٢٤,٠١٣	-	٧,٥٢٤,٠١٣	١٥,٠٤٨,٠٢٦
٤,٨٢٢,٣٣٣	-	٤,٨٢٢,٣٣٣	٩,٨٤٤,٦٦٦
٣,٩٦٥,٦٥٧	-	-	٣,٩٦٥,٦٥٧
٥٦٧,٦٨١,١٣٧	٦٩,٥٠٩,١٩٢	١٢,٣٤٦,٣٤٦	٦٤٩,٥٣٦,٦٧٥
(٣١١,٣٦٠,٠٨٤)	(٢,٦٤٠,٩٤٩)	(١,٥١٥,٥٤٢)	(٦٢٣,٥٦٦,٥٧٥)
(١,٥٥١,٧٦٩)	-	(١,٥٥١,٧٦٩)	(٣,١٧٦,١٠٣)
(٥٧,٦٨٤,٧٣٣)	(٥,٣٧٦,٨٠٣)	(١,٠٥٣,٣٣٦)	(٦٤,١١٤,٨٧٢)
(٢,٦٣٨,٥٣٨)	-	-	(٢,٦٣٨,٥٣٨)
١٩٤,٤٤٦,٠١٣	٦٠,٤٩١,٤٤٠	٨,٢٢٥,٦٩٩	٢٦٣,١٦٣,١٥٢
(١٧١,٥٠٤)	-	-	(١٧١,٥٠٤)
١٩٤,٢٧٤,٥٠٩	٦٠,٤٩١,٤٤٠	٨,٢٢٥,٦٩٩	٢٦٢,٩٩١,٦٤٨

الربح قبل ضريبة الدخل

الإيرادات التشغيلية

مصاريف عمومية وإدارية

حصصة في خسارة شركة زميلة

الاستهلاك والإطفاء

تكاليف التمويل

الربح قبل ضريبة الدخل

الربح للسنة

## شركة الميرة للمواد الاستهلاكية ش.م.ق.

إيضاحات حول البيانات المالية الموحدة

في ٣١ ديسمبر ٢٠١٧

### ٢٥ التحليل القطاعي - تمة

التجزئة	الاستثمار	التأجير	الإجمالي	
ريال قطري	ريال قطري	ريال قطري	ريال قطري	
السنة المنتهية في ٣١ ديسمبر ٢٠١٦:				
٢,٦٠٤,٤٤٥,٠٨٨	-	-	٢,٦٠٤,٤٤٥,٠٨٨	المبيعات
(٢,١٦٢,٢٣٨,٩٢٣)	-	-	(٢,١٦٢,٢٣٨,٩٢٣)	تكلفة المبيعات
٤٤٢,٢٠٦,١٦٥	-	-	٤٤٢,٢٠٦,١٦٥	إجمالي الربح
٦٩,٢٥٥,٣٨٥	٦٩,٢٥٥,٣٨٥	-		إيرادات إيجار المتاجر
٩,٨٠٠,٣٧٠	-	٩,٨٠٠,٣٧٠	-	إيرادات توزيعات أرباح
٧,٢٥٩,٢٧٠	-	٧,٢٥٩,٢٧٠	-	إيرادات فوائد
٣,٠٦٤,٥٨٣	-	٢٠٤,٢٠٩	٢,٨٦٠,٣٧٤	إيرادات أخرى
٥٣١,٥٨٥,٧٧٣	٦٩,٢٥٥,٣٨٥	١٧,٢٦٣,٨٤٩	٤٤٥,٠٦٦,٥٣٩	الإيرادات التشغيلية
(٢٧٨,١٦٣,٣٩٢)	(١,٤٦٩,٥٥١)	(٨٩٦,١٤٠)	(٢٧٥,٧٩٧,٧٠١)	مصاريف عمومية وإدارية
(١,٤٧٨,٢٣٩)	-	(١,٤٧٨,٢٣٩)	-	حصة في خسارة شركة زميلة
(٤٨,١٥٠,٣٠٢)	(٤,١٤٢,١٤٤)	-	(٤٤,٠٠٨,١٥٨)	الاستهلاك والإطفاء
(٣,٥٨١,١٨٢)	-	-	(٣,٥٨١,١٨٢)	تكاليف التمويل
٢٠٠,٢١٢,٦٥٨	٦٣,٦٤٣,٦٩٠	١٤,٨٨٩,٤٧٠	١٢١,٦٧٩,٤٩٨	الربح قبل ضريبة الدخل
(٣٣٥,٢٧٤)	-	-	(٣٣٥,٢٧٤)	مصرف ضريبة الدخل
١٩٩,٨٧٧,٣٨٤	٦٣,٦٤٣,٦٩٠	١٤,٨٨٩,٤٧٠	١٢١,٣٤٤,٢٢٤	الربح للسنة

تمثل إيرادات القطاع أعلاه الإيرادات المحققة من العملاء الخارجيين. لم تكن هناك مبيعات بين القطاعات خلال السنة الحالية (٢٠١٦: لا شيء). إن السياسات المحاسبية للقطاع هي ذات السياسات المحاسبية للمجموعة المبينة بالإيضاح ٢.



## شركة الميرة للمواد الإستهلاكية ش.م.ق.

ليضاحات حول البيانات المالية الموحدة

في ٣١ ديسمبر ٢٠١٧

### ٢٥ التحليل القطاعي - تنمة

يبين الجدول التالي الموجودات القطاعية المتعلقة بالقطاعات التجارية للمجموعة للسنة المنتهية في ٣١ ديسمبر ٢٠١٧ وللسنة المنتهية في ٣١ ديسمبر ٢٠١٦ على التوالي:

التجزئة	الاستثمار	التأجير	الإجمالي	الموجودات القطاعية:
ريال قطري	ريال قطري	ريال قطري	ريال قطري	
١,٥٢٨,١٥٤,٢١٦	٥٣٤,٢٥٣,٥٨٧	١٥٦,٩٨٢,٠٣٥	٢,٢١٩,٣٨٩,٨٣٨	في ٣١ ديسمبر ٢٠١٧
١,٦٤١,٦٨٣,٦١٧	٤٢٣,٧٤١,٩١٩	١٤٣,٩٠٣,٣٨٩	٢,٢٠٩,٣٢٨,٩٢٥	في ٣١ ديسمبر ٢٠١٦

جغرافياً، تعمل المجموعة في كل من دولة قطر وسلطنة عمان. وفيما يلي ملخص لأهم الأرصدة المتعلقة بالأعمال في كلا البلدين:

قطر		عمان		الإجمالي	
٢٠١٧	٢٠١٦	٢٠١٧	٢٠١٦	٢٠١٧	٢٠١٦
ريال قطري	ريال قطري	ريال قطري	ريال قطري	ريال قطري	ريال قطري
٢,٠٠٣٤,٠٩٣,٦١٧	٢,٠٢٤,٧٨٤,٧٠١	١٨٥,٢٩٦,٢٢١	١٨٤,٥٤٤,٢٢٤	٢,٢١٩,٣٨٩,٨٣٨	٢,٢٠٩,٣٢٨,٩٢٥
٧٧٣,٩٢٢,٦٨٧	٧٤٥,٧٠٣,١٨٤	٢٤,٠١٣,٠٢٢	٢٠,٩٨٥,٩٦٣	٧٩٧,٩٣٥,٧٠٩	٧٦٦,٦٨٩,١٤٧
٢,٧٢٣,٠٩٠,٦٥٨	٢,٤٦٨,٧٩٤,٨٤٢	١٤٢,٠٦٩,٣٦١	١٣٥,٦٥٠,٢٤٦	٢,٨٦٥,١٦٠,٠١٩	٢,٦٠٤,٤٤٥,٠٨٨
١٩٢,٧٠٠,٣٦٣	١٩٦,٣٠١,٦٣١	١,٥٧٤,١٤٦	٣,٥٧٥,٧٥٣	١٩٤,٢٧٤,٥٠٩	١٩٩,٨٧٧,٣٨٤

ايضاح:

تم تعديل الأرباح الفعلية المحققة بالمواقع أعلاه للتوصل إلى الربح الجغرافي للمجموعة.

## شركة الميرة للمواد الاستهلاكية ش.م.ق.

إيضاحات حول البيانات المالية الموحدة

في ٣١ ديسمبر ٢٠١٧

### ٢٦ شركات تابعة هامة مملوكة جزئياً

المعلومات المالية للشركات التابعة ذات الحصص المادية غير المسيطرة كالتالي:

نسبة حصة الملكية إلى الحصص غير المسيطرة:

الشركة التابعة	بلد التأسيس	الحصص غير المسيطر عليها		الربح الموزع (الخسارة الموزعة)		الأرصدة المتراكمة	
		٢٠١٦	٢٠١٧	٢٠١٦	٢٠١٧	٢٠١٦	٢٠١٧
أسواق الميرة ش.م.ع.ع.	عمان	%٣٠	%٣٠	٧٣٥,١٧١	٢٧٠,٩٨٩	٣٩,٤٩٥,٨١٥	٣٩,٧٢٦,٨٠٤
الميرة عمان ش.م.ع.ع. شركة أجي للبيع بالتجزئة	عمان	%٣٠	%٣٠	(٧,٧٧٥)	(٣٤,٥٢٧)	١,٣٩٢,٤٤٢	١,٣٥٧,٩١٥
إس إيه آر إل	سويسرا	%٤٩	%٤٩	(٥,٦٣٤)	(١٠,٠٣٤)	٢,٥٩٤	(٧,٤٤٠)
				٧٢١,٧٦٢	٢٢٦,٤٢٨	٤٠,٨٩٠,٨٥١	٤١,١١٧,٢٧٩

إيضاحات:

لدى المجموعة القدرة على تعيين أو عزل غالبية أعضاء مجلس الإدارة للشركات التابعة المذكورة أعلاه. يتم تحديد الأنشطة ذات الصلة لهذه الشركات التابعة من قبل مجلس الإدارة على أساس أغلبية التصويت. ولذلك يرى مجلس الإدارة أن المجموعة لديها سيطرة على هذه الشركات التابعة، وبالتالي تم دمجها في هذه البيانات المالية الموحدة.

فيما يلي ملخص المعلومات المالية المتعلقة بالشركات التابعة للمجموعة التي لديها حصص غير مسيطرة هامة. وحيث أنه لا توجد صفقات وأرصدة هامة في شركة أجي للبيع بالتجزئة إس إيه آر إل، لم تدرج المبالغ ذات الصلة في ملخص المعلومات المالية. إن ملخص المعلومات المالية أدناه يمثل المبالغ قبل الخصومات داخل المجموعة.

## شركة الميرة للمواد الاستهلاكية ش.م.ق.

إيضاحات حول البيانات المالية الموحدة

في ٣١ ديسمبر ٢٠١٧

### ٢٦ شركات تابعة هامة مملوكة جزئياً - تنمة

أسواق الميرة ش.م.ع.ع. والميرة عمان ش.م.ع.ع.

بيان الربح أو الخسارة:

٢٠١٦	٢٠١٧	
ريال قطري	ريال قطري	
١٣٥,٦٥٠,٢٤٥	١٤٢,٠٦٩,٣٦٢	إيرادات
٩,٣٢٧,٩١٨	٨,٨٦٩,٠٧٩	إيرادات أخرى
(١٤٢,٥٥٣,٥١١)	(١٤٩,٩٧٨,٧٢٧)	مصروفات
٢,٤٢٤,٦٥٢	٩٥٩,٧١٤	الربح قبل ضريبة الدخل
-	(١٧١,٥٠٤)	مصروف ضريبة الدخل
٢,٤٢٤,٦٥٢	٧٨٨,٢١٠	الربح للسنة
		العائد إلى:
١,٦٩٧,٢٥٦	٥٥١,٧٤٨	مساهمي الشركة الأم
٧٢٧,٣٩٦	٢٣٦,٤٦٢	الحصص غير المسيطر عليها
٢,٤٢٤,٦٥٢	٧٨٨,٢١٠	

بيان المركز المالي:

٢٠١٦	٢٠١٧	
ريال قطري	ريال قطري	
١٤٦,٢٦٨,١٦٢	١٤٢,٤٨٥,٦٢٤	موجودات غير متداولة
٤٢,٨٨٠,٦٧٦	٤٦,٢٣٨,١٢٠	موجودات متداولة
١٨٩,١٤٨,٨٣٨	١٨٨,٧٢٣,٧٤٤	
٩٥,٤٠٥,٩٢٨	٩٥,٩٥٧,٦٧٦	حقوق السكينة العائدة لمساهمي الشركة الأم
٤٠,٨٨٨,٢٥٧	٤١,١٢٤,٧١٩	الحصص غير المسيطر عليها
٩٥١,٠٦٠	١,٣٨٧,٢١٦	مطلوبات غير متداولة
٥١,٩٠٣,٥٩٣	٥٠,٢٥٤,١٣٣	مطلوبات متداولة
١٨٩,١٤٨,٨٣٨	١٨٨,٧٢٣,٧٤٤	

## شركة الميرة للمواد الاستهلاكية ش.م.ق.

إيضاحات حول البيانات المالية الموحدة

في ٣١ ديسمبر ٢٠١٧

### ٢٦ شركات تابعة هامة مملوكة جزئياً - تنمة

أسواق الميرة ش.م.ع.ع. والميرة عمان ش.م.ع.ع. - تنمة

بيان التدفقات النقدية:

٢٠١٦	٢٠١٧	
ريال قطري	ريال قطري	
١٤,٥٥١,٥٩٧	١٠,٠٦٢,٢٧٧	صافي النقد من الأنشطة التشغيلية
(١٣,٢٩٧,٦١٢)	(١,٠٣٧,٠٤٥)	صافي النقد المستخدم في الأنشطة الاستثمارية
(٧,٨٠١,١٠٥)	(٣,٦٣٥,٩٣٥)	صافي النقد المستخدم في الأنشطة التمويلية
(٦,٥٤٧,١٩٠)	٥,٣٩٩,٢٩٧	صافي الزيادة (النقص) في النقد والبنود المائلة للنقد

### ٢٧ إدارة المخاطر المالية

#### الأهداف والسياسات

تتضمن المتطلبات المالية الرئيسية للمجموعة دائنون تجاريون وتوزيعات أرباح مستحقة ومبلغ مستحق للمقاولين وأرصدة محتجزة دائنة ودمم دائنة أخرى وقروض وتسهيلات. ويتمثل الغرض الرئيسي من هذه المتطلبات المالية في الحصول على التمويل لعمليات المجموعة. ولدى المجموعة موجودات مالية مختلفة مدينون تجاريون ومستحقات مدينة من بطاقات ائتمانية وودائع ومبالغ مستحقة من موظفين ودمم تأجير مدينة، ومبالغ مستحقة من أطراف ذات علاقة، ودمم مدينة أخرى، واستثمارات في أوراق مالية، ونقد وأرصدة لدى البنوك، وتنشأ هذه الموجودات مباشرة من عمليات المجموعة. تتمثل المخاطر الهامة الناتجة عن الأدوات المالية للمجموعة في مخاطر السوق، ومخاطر الائتمان، ومخاطر السيولة. تقوم الإدارة بمراجعة واعتماد السياسات المتعلقة بإدارة كل من هذه المخاطر، ونلخصها فيما يلي:

#### مخاطر السوق

تتمثل مخاطر السوق في تأثير تقلبات أسعار السوق، مثل أسعار الفائدة وأسعار صرف العملات الأجنبية وأسعار الأسهم، على الدخل أو حقوق الملكية أو قيمة الأدوات المالية للمجموعة. تقوم الإدارة بمراجعة واعتماد السياسات المتعلقة بإدارة كل من تلك المخاطر، والتي نلخصها فيما يلي:

#### مخاطر أسعار الفائدة

تتمثل مخاطر أسعار الفائدة في مخاطر تغير القيمة العادلة أو التدفقات النقدية المستقبلية لأداة مالية نتيجة لتقلبات أسعار الفائدة بالسوق. ويتعلق تعرض المجموعة لمخاطر التغيرات في أسعار الفائدة بالسوق بشكل أساسي بالودائع تحت الطلب التي تحمل أسعار فائدة عائمة.

## شركة الميرة للمواد الإستهلاكية ش.م.ق.

إيضاحات حول البيانات المالية الموحدة

في ٣١ ديسمبر ٢٠١٧

### ٢٧ إدارة المخاطر المالية - تنمة

#### مخاطر أسعار الفائدة - تنمة

إن حساسية بيان الربح أو الخسارة الموحد هو تأثير التغيرات المفترضة في أسعار الفائدة على ربح المجموعة لسنة واحدة بناء على الموجودات المالية التي تحمل أسعار فائدة عائمة كما في ٣١ ديسمبر. يتوقع أن يكون النقص في أسعار الفائدة مساوياً ومعاكساً لتأثير الزيادات المبينة أدناه:

التأثير على الربح ريال قطري	التغير في نقاط الأساس	
٧١٣,٢٣٠	٢٥+	٢٠١٧ أدوات بأسعار فائدة عائمة
٣٦٩,١٩١	٢٥+	٢٠١٦ أدوات بأسعار فائدة عائمة

#### مخاطر أسعار الأسهم

يوضح الجدول التالي حساسية تأثير التغيرات المترجمة في القيمة العادلة المدرجة في حقوق الملكية للتغيرات المعقولة المحتملة في أسعار الأسهم، مع ثبات كافة المتغيرات الأخرى. يتوقع أن يكون تأثير الانخفاض في أسعار الأسهم مساوياً ومعاكساً لتأثير الزيادات المبينة.

التأثير على حقوق الملكية ريال قطري	التغير في أسعار الأسهم	
٦,١٣١,٠٣٦	%٥+	٢٠١٧ أسهم مدرجة
٧,٢٧٨,٧٣٦	%٥+	٢٠١٦ أسهم مدرجة

## ٢٧ إدارة المخاطر المالية - تمة

### مخاطر العملات الأجنبية

مخاطر العملات الأجنبية هي خطر تقلب قيمة الأدوات المالية نتيجة للتغيرات في أسعار العملات الأجنبية. وحيث أن سعر الريال القطري مرتبط بالدولار الأمريكي، لا تعتبر الأرصدة بالدولار الأمريكي تمثل مخاطر عملات أجنبية هامة، نسبة للأرصدة القليلة المستحقة بعملة أجنبية غير الدولار الأمريكي.

### مخاطر الائتمان

تعرض المجموعة للمخاطر الائتمانية في حال عجز الأطراف المقابلة عن سداد المدفوعات عند استحقاقها فيما يتعلق بما يلي:

- مدفوعات الذمم التجارية المدينة، حيث يجب سداد الفواتير خلال ١٢٠ يوماً من إصدارها.
- التدفقات النقدية لتعاقدية للودائع البنكية المدرجة بالتكلفة المطفأة.

يتم تطبيق طرق تصنيف المخاطر الائتمانية وفيما يتعلق بالموجودات المالية منذ ١ يناير ٢٠١٧ أدناه كالتالي:

تأخذ المجموعة بالاعتبار احتمال عجز الأطراف المقابلة عن السداد عند التحقق المبدئي للموجودات وما إذا كانت هناك زيادة هامة في المخاطر الائتمانية على أساس مستمر خلال الفترة المشمولة بالتقرير. ولتحديد ما إذا كانت هناك زيادة هامة في المخاطر الائتمانية، تقوم المجموعة بمقارنة مخاطر التأخر في السداد المتعلقة بأحد الموجودات كما في تاريخ التقرير مع مخاطر تأخر السداد في تاريخ تحقيقها المبدئي، وتأخذ بالاعتبار خلال ذلك المعلومات المعقولة والداعمة المتوفرة للفترة المستقبلية. وعلى وجه الخصوص يتم الأخذ بالاعتبار المؤشرات التالية:

- التصنيف الائتماني الخارجي (حسبما يكون متاحاً).
- التغيرات السلبية الهامة الفعلية أو المتوقعة في الأعمال التجارية أو الظروف المالية أو الاقتصادية التي يتوقع أن ينتج عنها تغييراً هاماً في قدرة العميل على الوفاء بالتزاماته.
- التغيرات الهامة الفعلية أو المتوقعة في النتائج التشغيلية للعميل.
- الزيادة الهامة للمخاطر الائتمانية المتعلقة بالأدوات المالية الأخرى لنفس العميل.
- التغيرات الهامة في الأداء أو السلوك المتوقع للعميل، بما في ذلك التغيرات في حالة السداد للعملاء داخل المجموعة والتغير في النتائج التشغيلية للعميل.

٢٧ إدارة المخاطر المالية – تنمية

مخاطر الائتمان – تنمية

وبعض النظر عن التحليل أعلاه، يفترض أن تكون هناك زيادة هامة بالمخاطر الائتمانية إذا تخلف المدين عن سداد مدفوعاته التعاقدية لأكثر من ٣٠ يوماً. ويتمثل التخلف عن سداد الموجودات المالية في تأخر الطرف المقابل عن سداد المدفوعات التعاقدية خلال ١٢٠ يوماً من تاريخ استحقاقها.

تشطب الموجودات المالية في حال انعدام التوقعات المعقولة لاستردادها، مثل عجز المدين عن الدخول في اتفاق لإعادة الجدولة مع المجموعة. تصنف المجموعة القروض أو الذمم المدينة كغير قابلة للتحويل في حال تأخر المدين عن سداد الدفعات التعاقدية لأكثر من ١٢٠ يوماً. بعد إدراج مخصص للقروض أو الذمم المدينة، تقوم المجموعة بإجراءات تنفيذية لمحاولة استرداد المبالغ المستحقة. تدرج المبالغ المستردة في بيان الربح أو الخسارة الموحد عند استردادها.

(١) الطريقة العامة

يتم استخدام الطريقة العامة في حالة الودائع الثابتة والذمم التجارية المدينة ذات الشروط الائتمانية طويلة الأجل. تحتسب المجموعة للمخاطر الائتمانية بتكوين مخصصات كافية للخسائر الائتمانية المتوقعة بصورة دورية. وعند احتساب معدلات الخسائر الائتمانية المتوقعة تأخذ المجموعة بالاعتبار معدلات الخسائر التاريخية لكل فئة من الذمم المدينة وتقوم بضبطها وفقاً للبيانات المستقبلية حول الاقتصاد الكلي. تقوم المجموعة بتكوين مخصصات للخسائر الائتمانية مقابل هذه الموجودات المالية كما في ٣١ ديسمبر، كالتالي:

## شركة الميرة للمواد الاستهلاكية ش.م.ق.

إيضاحات حول البيانات المالية الموحدة  
في ٣١ ديسمبر ٢٠١٧

٢٧ إدارة المخاطر المالية – تنمية  
مخاطر الائتمان – تنمية  
(١) الطريقة العامة – تنمية

٣١ ديسمبر ٢٠١٧

الفئة	التصنيف	معدل الخسارة	أساس تحقيق مخصص الخسائر	إجمالي القيمة الدفترية التقديرية	القيمة الدفترية (بعد خصم مخصص انخفاض القيمة)
-------	---------	--------------	-------------------------	----------------------------------	--

ودائع قصيرة الأجل	فئة الاستثمار	%٠,٢٤	خسائر متوقعة على مدى أجل الائتمان	٥٠,١١٦,٠٠٠	٤٩,٩٩٥,١١٥
ذمم تجارية مدنية من جهات حكومية	فئة الاستثمار	%٠,٣٤	خسائر متوقعة على مدى أجل الائتمان	٧,٤٠١,٧٧٦	٧,٣٧٦,٤١٢

٣١ ديسمبر ٢٠١٦

الفئة	التصنيف	معدل الخسارة	أساس تحقيق مخصص الخسائر	إجمالي القيمة الدفترية التقديرية	القيمة الدفترية (بعد خصم مخصص انخفاض القيمة)
-------	---------	--------------	-------------------------	----------------------------------	--

ودائع قصيرة الأجل	فئة الاستثمار	%٠,٣	خسائر متوقعة على مدى أجل الائتمان	٢٥٠,٩٣٥,٨١٧	٢٥٠,٢١٧,٨٥٢
ذمم تجارية مدنية من جهات حكومية	فئة الاستثمار	%٠,٣٤	خسائر متوقعة على مدى أجل الائتمان	٨,٦٩١,١٨٥	٨,٦٦١,٥٧٤



## شركة الميرة للمواد الاستهلاكية ش.م.ق.

إيضاحات حول البيانات المالية الموحدة

في ٣١ ديسمبر ٢٠١٧

### ٢٧ إدارة المخاطر المالية - نعمة

#### مخاطر الائتمان - نعمة

#### (٢) الطريقة المبسطة

فيما يتعلق بالذمم التجارية والإيجارات المدينة، باستثناء الذمم التجارية المدينة من الهيئات الحكومية، تقوم المجموعة بتطبيق الطريقة المبسطة في اتخاذ المخصصات للخسائر الائتمانية المتوقعة كما هو منصوص عليه بالمعيار الدولي للتقارير المالية ٩، حيث يجيز المعيار استخدام مخصصات الخسارة على مدى أعمار الذمم المدينة. تم تحديد مخصصات الخسائر كما في ٣١ ديسمبر ٢٠١٧ كالتالي:

متنظم	متأخر السداد منذ ٦٠-٣٠ يوماً	متأخر السداد منذ ٩٠-٦١ يوماً	متأخر السداد منذ ٩١- ١٢٠ يوماً	متأخر السداد منذ أكثر من ١٢٠ يوماً	الإجمالي	
٣١ ديسمبر ٢٠١٧	١,١٦٦,١٩١	١٧٤,١٣٦	١٥٣,٠١٥	١,١٧١,٤٨٦	٤,٤٩٧,٩٢٦	إجمالي القيمة الدفترية
	٢١٣,٣٤٨	٧٢,٧٢٦	٩٣,٥٢٧	٧٥٦,٦٧٠	١,٣١٤,٧٧٣	مخصص الخسارة
٣١ ديسمبر ٢٠١٦	١,١٧١,٩٨٤	٢١٠,٤٨٦	١٥٧,٠٣٦	١,٢٤٣,٥٥٧	٥,٠٦١,٩٤١	إجمالي القيمة الدفترية
	١٩٣,٨٥٩	١٣٦,١٩٧	١٣٢,٩٤٤	١,٠٩٢,٨١٠	١,٧٥٠,٥١٨	مخصص الخسارة

تتضمن الخسائر الائتمانية أدناه أيضاً معلومات مستقبلية.

## شركة الميرة للمواد الاستهلاكية ش.م.ق.

إيضاحات حول البيانات المالية الموحدة

في ٣١ ديسمبر ٢٠١٧

### ٢٧ إدارة المخاطر المالية - تتمة

#### مخاطر الائتمان - تتمة

إن الحركة في مخصص الخسارة كالتالي:

الإجمالي	الطريقة المبسطة	الطريقة العامة	
ريال قطري	ريال قطري	ريال قطري	
٢,٣٢٠,٠٤٦	١,٤٢٨,٧٨٢	٨٩١,٢٦٤	كما في ١ يناير ٢٠١٧
١٧٨,٠٤٨	٣٢١,٧٣٦	(١٤٣,٦٨٨)	مخصص الخسارة (رد المخصص) المدرج في الربح أو الخسارة خلال السنة
٢,٤٩٨,٠٩٤	١,٧٥٠,٥١٨	٧٤٧,٥٧٦	كما في ٣١ ديسمبر ٢٠١٦
(١,٠٣٧,١٤٢)	(٤٣٥,٧٤٥)	(٦٠١,٣٩٧)	رد مخصص الخسارة في الربح أو الخسارة خلال السنة
١,٤٦٠,٩٥٢	١,٣١٤,٧٧٣	١٤٦,١٧٩	كما في ٣١ ديسمبر ٢٠١٧

إن إجمالي القيمة الدفترية للذمم التجارية والإيجارات المدينة بمبلغ ١١,٨٩٩,٧٠٢ مليون ريال قطري (٢٠١٦): ١٣,٧٥٣,١٢٦ مليون ريال قطري (إيضاح ١٢).

تم تقم المجموعة بشطب أية ذمم تجارية مدينة، ولا تتوقع الإدارة تحصيل أية تدفقات نقدية مستقبلية أو استرداد مبالغ التدفقات النقدية المشطوبة سابقاً خلال السنة المنتهية في ٣١ ديسمبر ٢٠١٧ (٢٠١٦: لا شيء).

يعرض إجمالي مخصص الخسارة كالتالي:

٢٠١٦	٢٠١٧	
ريال قطري	ريال قطري	
١,٧٨٠,١٢٩	١,٣٤٠,٠٦٧	مخصص الذمم التجارية المدينة (إيضاح ١٢)
٧١٧,٩٦٥	١٢٠,٨٨٥	مخصص الودائع لأجل بالتكلفة المطفأة (إيضاح ١٣)
٢,٤٩٨,٠٩٤	١,٤٦٠,٩٥٢	

#### مخاطر السيولة

تتمثل مخاطر السيولة في عدم استطاعة المجموعة الوفاء بالتزاماتها المالية عند استحقاقها. إن وسيلة المجموعة لإدارة مخاطر السيولة هي أن تضمن بقدر الإمكان أن يكون لديها دائماً سيولة كافية لسداد التزاماتها عند استحقاقها، في الظروف العادية وغير العادية، ودون أن تتكبد خسائر غير مقبولة أو المخاطرة بسمعة المجموعة.

الجدول التالي يلخص مواعيد استحقاق مطلوبات المجموعة كما في ٣١ ديسمبر بناء على المدفوعات التعاقدية غير المخصومة وأسعار الفائدة الحالية بالسوق.

شركة الميرة للمواد الإستهلاكية ش.م.ق.

إيضاحات حول البيانات المالية الموحدة  
في ٣١ ديسمبر ٢٠١٧

٢٧ إدارة المخاطر المالية – تنمية

مخاطر السيولة – تنمية

الإجمالي ريال قطري	أكثر من ٥ سنوات		١ - ٥ سنوات ريال قطري	أقل من سنة واحدة ريال قطري	عند الطلب ريال قطري
	سنوات ريال قطري	سنوات ريال قطري			
٤٣١,٤٠٦,٧٦٥	-	-	٤٣١,٤٠٦,٧٦٥	-	-
٩٤,٧٣١,٨٠٩	-	-	-	٩٤,٧٣١,٨٠٩	-
٣٨,٥٧٩,٤٠١	-	٩,٤٢٣,١١١	٢٩,١٥٦,٢٩٠	-	-
١٣,٤٩١,٤٤١	-	-	١٣,٤٩١,٤٤١	-	-
١٨,٢٣٧,٢٧٠	-	-	١٨,٢٣٧,٢٧٠	-	-
١٤٠,٩٩٦,٩٧٤	٤٣,٤٥٥,٥١٤	٨١,٢٨٤,٥٥٠	١٦,٢٥٦,٩١٠	-	-
٧٣٧,٤٤٣,٦٦٠	٤٣,٤٥٥,٥١٤	٩٠,٧٠٧,٦٦١	٥٠٨,٥٤٨,٦٧٦	٩٤,٧٣١,٨٠٩	-

في ٣١ ديسمبر ٢٠١٧

دائون تجزيون

توزيعات أرباح مستحقة

أرصدة محفزة دائنة

مبلغ مستحق المقاولين

تتم دائنة أخرى

قروض وتسهيلات

شركة الميرة للمواد الإستهلاكية ش.م.ق.

إيضاحات حول التبيانات المالية الموحدة

في ٣١ ديسمبر ٢٠١٧

٢٧ إدارة المخاطر المالية – تنمية

مخاطر السيولة – تنمية

الإجمالي ريال قطري	أكثر من ٥ سنوات	١ - ٥ سنوات	أقل من سنة واحدة	عند الطلب ريال قطري	في ٣١ ديسمبر ٢٠١٦	
					ريال قطري	ريال قطري
٤٠٥,٢٢٢,٤١٥	-	-	٤٠٥,٢٢٢,٤١٥	-	دائتوں تجاريوں	-
٨٨,٣٢٠,٦٠٧	-	-	-	٨٨,٣٢٠,٦٠٧	توزيعات أرباح مستحقة	-
٣٦,٢٦٦,١٢٢	-	٩,٩٤٤,٢٩٩	٢٦,٣٢١,٨٢٣	-	أرصدة محتجزة دائنة	-
١٥,٧٢٢,٢١٨	-	-	١٥,٧٢٢,٢١٨	-	مبلغ مستحق للمقاولين	-
١٦,١٣٨,٦٩١	-	-	١٦,١٣٨,٦٩١	-	ذمم دائنة أخرى	-
١٥٧,٢٥٣,٨٨٤	٧٥,٩٦٩,٣٣٤	٦٥,٠٢٧,٦٤٠	١٦,٢٥٦,٩١٠	-	قروض وتسهيلات تحمل فوائد	-
٧١٨,٩٣٤,٩٧٧	٧٥,٩٦٩,٣٣٤	٧٤,٩٧١,٩٣٩	٤٧٩,٦٧٣,٠٩٧	٨٨,٣٢٠,٦٠٧		

## شركة الميرة للمواد الاستهلاكية ش.م.ق.

إيضاحات حول البيانات المالية الموحدة

في ٣١ ديسمبر ٢٠١٧

### ٢٧ إدارة المخاطر المالية – تتمة

#### إدارة رأس المال

تقوم المجموعة بإدارة رأسمالها لتكون قادرة على الاستمرار في عملياتها وفقاً لمبدأ الاستمرارية ولتعظيم العائد للمساهمين من خلال الاستفادة المثلى من أرصدة الدين وحقوق الملكية. تقوم المجموعة بإدخال تعديلات على هيكل رأس المال في ضوء التغيرات في الظروف الاقتصادية والتجارية، وخلال ذلك قد تقوم المجموعة بتعديل الأرباح الموزعة على المساهمين أو إصدار أسهم جديدة. لم يتم إدخال أية تعديلات على الأهداف والسياسات والعمليات خلال السنوات المنتهية في ٣١ ديسمبر ٢٠١٧ و ٣١ ديسمبر ٢٠١٦.

رأس المال يتضمن رأس المال المدفوع والاحتياطي القانوني والاحتياطي الاختياري والأرباح المدورة، ويقدر بمبلغ ١,٤٠٦,٤٣٣,٨٤٦ ريال قطري كما في ٣١ ديسمبر ٢٠١٧ (٢٠١٦: ١,٤٠٨,٨٦٩,٦٤٤ ريال قطري).

### ٢٨ القيمة العادلة للأدوات المالية

تتكون الأدوات المالية من موجودات مالية ومطلوبات مالية.

الموجودات المالية تتضمن أرصدة لدى البنوك ونقد، واستثمارات متاحة للبيع، ومدبنون تجاريون، ودمم مدينة أخرى، بينما تتضمن المطلوبات المالية قروض وتسهيلات، ودائنون تجاريون، ودمم دائنة أخرى.

#### التسلسل الهرمي للقيمة العادلة

تستخدم المجموعة التدرج التالي لتحديد والإفصاح عن القيمة العادلة للأدوات المالية حسب تقنيات التقييم:

- المستوى ١ : الأسعار المدرجة (غير المعدلة) في أسواق عاملة لموجودات أو مطلوبات مماثلة.
- المستوى ٢ : تقنيات أخرى والتي تكون جميع بياناتها التي لها تأثير هام على القيمة العادلة المسجلة، واضحة بصورة مباشرة أو غير مباشرة، و
- المستوى ٣ : التقنيات التي تستخدم بيانات لها تأثير هام على القيمة العادلة المسجلة والتي لا تعتمد على بيانات سوقية واضحة.

## شركة الميرة للمواد الاستهلاكية ش.م.ق.

إيضاحات حول البيانات المالية الموحدة

في ٣١ ديسمبر ٢٠١٧

### ٢٨ القيمة العادلة للأدوات المالية - تنمة

التسلسل الهرمي للقيمة العادلة - تنمة

كما في ٣١ ديسمبر، كان لدى المجموعة الأدوات المالية التالية مقاسة بالقيمة العادلة:

المستوى ٣ ريال قطري	المستوى ٢ ريال قطري	المستوى ١ ريال قطري	الإجمالي ريال قطري	
-	-	١٢٢,٦٢٠,٧١٢	١٢٢,٦٢٠,٧١٢	٣١ ديسمبر ٢٠١٧
				أسهم مدرجة
٧,١٢٧,٧٧٣	-	-	٧,١٢٧,٧٧٣	أسهم غير مدرجة
				٣١ ديسمبر ٢٠١٦
المستوى ٣ ريال قطري	المستوى ٢ ريال قطري	المستوى ١ ريال قطري	الإجمالي ريال قطري	
-	-	١٤٥,٥٧٤,٧١٢	١٤٥,٥٧٤,٧١٢	أسهم مدرجة
١٤,٣٥٢,١٥٩	-	-	١٤,٣٥٢,١٥٩	أسهم غير مدرجة

خلال السنة المنتهية في ٣١ ديسمبر ٢٠١٧، لم تكن هناك تحويلات بين المستوى ١ والمستوى ٢ لقياس القيمة العادلة، ولم يتم التحويل من أو إلى المستوى ٣ من قياس القيمة العادلة (٢٠١٦: لا شيء).

### ٢٩ التقديرات والافتراضات المحاسبية الهامة

خلال تطبيق السياسات المحاسبية للمجموعة، استخدمت الإدارة بعض التقديرات والافتراضات لتحديد المبالغ التي تم إدراجها بالبيانات المالية. كانت التقديرات والافتراضات الهامة المستخدمة كالتالي:

*انخفاض قيمة المخزون*

تدرج البضاعة في السجلات بالتكلفة أو القيمة الممكن تحقيقها أيهما أقل. في حال وجود بضاعة قديمة أو غير صالحة للاستخدام، يتم تقدير صافي القيمة الممكن تحقيقها منها. يتم هذا التقدير على أساس فردي للبضاعة الفردية الهامة. أما البضاعة الفردية غير الهامة ولكنها قديمة أو غير صالحة للاستخدام فيتم التقدير بصورة جماعية لها ويحسب لها مخصص وفقاً لنوع البضاعة ودرجة التقادم و عدم الصلاحية على أساس أسعار البيع التقديرية.

## شركة الميرة للمواد الاستهلاكية ش.م.ق.

إيضاحات حول البيانات المالية الموحدة

في ٣١ ديسمبر ٢٠١٧

### ٢٩ التقديرات والافتراضات المحاسبية الهامة - تتمة

الأعمار الإنتاجية للعقارات والمعدات والموجودات غير الملموسة

تقوم المجموعة بتحديد الأعمار الإنتاجية التقديرية للعقارات والمعدات والموجودات غير الملموسة لاحتساب الاستهلاك والإطفاء. يتم هذا التقدير بعد الأخذ في الاعتبار الاستخدام المتوقع أو التآكل الطبيعي للموجودات. تراجع إدارة المجموعة القيمة المتبقية والأعمار الإنتاجية سنوياً، ويتم تعديل قسط الاستهلاك المستقبلي عندما ترى الإدارة أن الأعمار الإنتاجية تختلف عن التقديرات السابقة.

انخفاض قيمة الشهرة

إن تحديد ما إذا كان الشهرة منخفضة القيمة يتطلب تقدير القيمة عند الاستخدام لوحدات توليد النقد المخصص لها الشهرة. ويتطلب احتساب القيمة عند الاستخدام أن تقوم الإدارة بتقدير التدفقات النقدية المستقبلية المتوقعة من وحدات توليد النقد وسعر خصم مناسب لاحتساب القيمة الحالية. تحدد الإدارة المبلغ القابل للاسترداد لوحدات توليد النقد بناء على حساب القيمة عند الاستخدام والتي تستخدم فيها توقعات التدفقات النقدية بناء على الإيرادات المتوقعة وهامش الربح المتوقع لفترة ٥ سنوات منفصلة. تم تعديل التوقعات المتعلقة بالربح قبل الفوائد والضرائب والاستهلاك والإطفاء (EBITDA) مقابل التغييرات في متطلبات رأس المال العامل والتدفقات الرأسمالية للتوصل إلى التدفقات النقدية الحرة المتوقعة. استخدمت الإدارة معدل خصم لشركة الاسواق القطرية ذ.م.م. وسوق الميرة ش.م.ق.ع. (السفير عُمان) - خمسة متاجر بمقدار ٨٪ و ١٠٪ (٢٠١٦: ٨٪ و ١٠٪) ومعدل نمو نهائي بمقدار ٣٪ و ٢,٦٪ (٢٠١٦: ٣,٦٪ و ٢,٦٪).

مبدأ الاستمرارية

قامت الإدارة بتقييم مقدرة المجموعة على الاستمرار في أعمالها واقتنعت بأن المجموعة تملك الموارد التي تجعلها قادرة على الاستمرار في أعمالها في المستقبل المنظور. بالإضافة إلى ذلك فإن إدارة المجموعة ليست على علم بأي مشكلات جوهرية تلقى بالشك على مقدرة المجموعة بالاستمرار. وعليه تقوم الإدارة في إعداد انبيانات المالية الموحدة على أساس مبدأ الاستمرارية.

### ٣٠ أرقام المقارنة

تم إعادة تصنيف بعض أرقام المقارنة للسنة المنتهية في ٣١ ديسمبر ٢٠١٦ لتتماشى مع طريقة عرض السنة الحالية. لقد تمت إعادة التصنيف لتحسين جودة المعلومات المعروضة، ولم تؤثر على الربح أو إجمالي الدخل الشامل أو حقوق المساهمين للسنة السابقة.